青島時報

社址 蘭山路八號　電話 三三五五號　郵政信箱 一四三號

中華郵政特准掛號立券特別優待寄遞之報紙

第四千零十五號

◁今日出三大張▷

登記證 中宣會中字壹肆肆貳號 內政部警字陸貳捌號

電報掛號 二五一四號

中華民國十三年九月一日發行

印刷所 蘭山路醒民印刷局

本報價目		廣告價目	
本埠	外埠	普通	特別
零售每份大洋四分 每月大洋一元一角 半年五元 全年十元	每月大洋一元二角 半年六元六角 全年十二元四角	△每英寸每日五角 △每英寸每月三元二角 △全面每日五十元每月五百元 △每一百元每月一千元 △長期廣告面議	△每英寸每日一元 △每月四元 △全面每日七十元每月半面二百元 △每日百四十元

浙江興業銀行青島支行儲蓄部添辦

君欲解決子女教育問題婚嫁問題及個人生活問題乎？

教育儲蓄存款

存入　存款分每月或每半年交存一次每次按所訂日期交存或一次存足亦可

利息　利息照左列自初存至取清之期限按年息計算每半年滾結一次利上生利

三年至四年半 八釐　九年至九年半 九釐半
五年至六年半 八釐半　十年以上 一分
七年至八年半 九釐

例如(一次)存入國幣五百零六元一角五分(每月)九元二角五分存滿六年足數內地小學至大學畢業之學費

零存整付存款

存入　每次存入，至少國幣壹元。由本行在存摺內，蓋章爲憑。分每月，或每三個月，或每六個月，或每年存款一次。每次按所訂日期交存。

利息　利息照左列期限，按年息計算，每半年滾結一次，利上生利。

二年 七釐　七年 九釐　十二年 一分
三年 七釐五毫　八年 九釐　十三年 一分
四年 八釐　九年 九釐五毫　十四年 一分
五年 八釐五毫　十年 一分　十五年 一分
六年 八釐五毫　十一年 一分

例如每月存入國幣二元四角四分至十五年到期可得本息國幣壹千元正

整存零付存款

存入　存入金額，至少國幣一百元，至多不得過二萬元。由本行填發存摺爲憑。

利息　利息照左列期限，按年息計算，每半年滾結一次，利上生利。

二年 七厘　七年 九厘　十二年 一分
三年 七厘五毫　八年 九厘　十三年 一分
四年 八厘　九年 九厘五毫　十四年 一分
五年 八厘五毫　十年 一分　十五年 一分
六年 八厘五毫　十一年 一分

例如一次存入國幣一百三十三元三角五分在十五年內每月可支本息國幣十元零六角二分每年

印有詳章　承索即奉

交通銀行添辦便期儲蓄存款兩種

(一)整存便期整付
(二)零存便期整付

利息比活期優厚　存取比定期便利

自七月一日起總分支行同時收存詳章備索

青島公大紗廠啓事

謹告賜顧者各位注意

敝廠創辦多年織造「雙飛龍牌」細布價廉物美素來日愈努力研究精益求精幸蒙各地愛顧諸君雅愛推許所以名聲日隆驅銷遐邇然而不料最近竟有無恥之徒乘敝廠之「雙飛龍牌」細布好評暢銷之際私用粗劣製品印雙飛龍假牌冒充希圖魚目混珠矇賜愛顧各位藉貪取不正之利因此敝廠特派人調查結果在周村及濟南已經得到假牌確證對于此等無恥惡徒業加適當手段今後特此謹告

賜顧者各位勿爲所欺認清商標將來格外愛顧是盼並查假牌僞造品其品質非常惡劣而且窄一英寸反面商標印刷之顏色亦欠鮮明務請注意々々雖鑑別特此聲明

金城銀行

◎資本七百萬元
◎公積金三百四十二萬元

商業部　辦理存款放款匯兌代客買賣公債庫劵及一切商業銀行業務

儲蓄部　專營各種存款如活期存款存洋一元即可開戶備有禮劵滿期大月即可生利會計獨立責任無限

倉庫部　代客堆存貨物棧租低廉押款便利

總行 上海江西路

分行 南京 天津 漢口 大連 北平 鄭州 蘇州 武昌 哈爾濱 開封 定縣 [illegible] 石家莊 長沙 常熟 [illegible] 南通州

青島分行 河南路十七號

電話 經理室五一八〇 營業室三七三八 應接室五四〇二 倉庫部五四〇一

△儲蓄章程函索即寄▽

戒煙解毒 補體聖藥

賜保蛋黃素 SPERMIN-LECITIN 與 維他賜保命

同為戒煙不可少之良劑

蛋黃素戒烟可以補充戒烟而損失之類脂素使戒者減少痛苦賜保命戒烟可以使新陳代謝作用旺盛生一種有力之效能令本廠新出之賜保蛋黃素併合二者為一相得益彰可謂戒烟藥之美備者且無習慣性無副作用故戒烟醫院爭相採用本品分注射劑及糖果二種注射劑每日用一至三安瓿無痛糖果尤甘芳可口且因製法之精到故決不敗胃每日吹二至六次每次吹一至六塊均視癮之輕重而定又本品之蛋黃素完全由新鮮鷄卵採取故其滋補之力尤著

各處藥房均出售

上海馬斯南路廿號 信誼化學製藥廠監製

律師李漢啓事

前月偶抱採薪辱蒙各界臨存兼承函詢隆情雅意銘感殊深現已託庇早占勿藥照常執務專此告慰塵注藉伸謝悃敬頌時祺

律師李漢啓

徐榮福律師事務所遷移通告

本事務所現遷移平原路三十號(黃島路上頭迤南路西)仍照常承辦各級法院民刑訴訟案件及一切非訟事件如有赤貧理直實因無資進行訴訟之當事人本律師得免收公費代爲處理

事務所平原路三十號　電話五〇二一號

山東省大成滅火器工廠青島市分銷處廣告

敬啓者查火之爲害甚於盜賊傾家蕩產戒心胥具是以曲突徙薪古訓昭垂小心燈火畏途共見要此皆以往無科學時代之消極防範實不足爲生命財產之安全保障則彰彰明甚況我市素稱繁盛五方雜處層樓輻湊商賈雲集對於化學消防品之備置當不能不視爲急務特以前外貨充斥向乏國產化學消防品製造定價昂貴不能普遍購置殊堪惋惜今商有鑒及此特經銷濟南大成工廠國產化學新發明寶塔牌滅火粉效力偉大定價殊廉曾在棧橋滄口等處迭經試驗博得中外贊譽及蒙各界惠顧紛至沓來無任感謝今爲提倡國貨普遍消防起見特登報聲明望我各界同仁凡欲購置該項藥粉者幸勿失此良機爲荷

住址觀海二路二號　電話五五一四

青島中興麵粉股份有限公司廣告

本公司自接盤恢興麵粉廠以來刷新內部努力改進茲已整理就緒即日開機大量生產並聘請名技師駐廠監製所有出品仍沿用火磨青島大鵬等商標成色力求優良質地力求潔淨現已開始售貨無論零售躉批倘蒙惠顧一律歡迎

時代禮品 大減價

一月　本月二十六日起

請剪下貼電話邊以備購貨時使用

贈券　憑此一張限購一樣代價五角以示優待

美華禮品社　山東戲院隔壁　中山路一〇一號

犧牲品　交際銀盾每隻一元

營業目錄　銀盾 銀像 銀杯 瓶鼎 禮品 對聯 各種 風景

各大商店均有代售

美華電刻銀器禮品總發行所

開源節流

致富之源　節靡費之流

開源節流是理財的唯一良法對於個人經濟亦何獨不然如加入中央儲蓄會既開致富之源復節靡費之流一舉而兩善兼備計之最上者也本會係奉國府特許設立基金充厚保障穩固儲戶每月有得彩希望期滿可全數還本並有優厚紅利特彩金額照章須會單售滿五萬號方設二萬五仟圓今本會會單尚未滿五萬號此項特彩由本會撥款補足二萬五仟圓目前號數既少故中彩機會多而且易此外尚有頭二三四彩每種十一個附彩末彩等甚多第六期抽籤將於九月十五日公開舉行光陰迅速轉瞬即屆此保開源節流之良機請從速加入憑君幸運可享鉅彩

(備有詳章承索即寄)

中央儲蓄會

會址中山路中國銀行正樓

電話六七七七

居正程潛朱培德
昨與李白開和平會議
革命前輩尤烈電勸李白覺悟
林主席抵蕪湖唐紹儀昨到滬

中央社南京三日電　革命前輩尤烈，二日電李濟琛，蔡廷楷云，若飄侮，衆叛獨行，結果無不失敗，幷懇勸勿以叛亂爲出路，並勸李白約束軍人，驅逐妄咨，容忍私忿，共禦國仇。

中央社蕪湖三日電　林主席由潯乘永綏艦，二日晚六時抵大通，文官長魏懷同行，先乘安捷艦到通，皖主席劉鎮華，與參軍長呂超等，均到碼頭迎迓，全市懸旗熱烈歡迎，主席四日晨赴久華遊覽，劉鎮華隨行導遊，蕪輪船公會三日晚，派新小輪駛往備用。

中央社上海三日電　唐紹儀夫婦偕公子唐榴，三日晨八時乘公和輪返滬，吳鐵城等往迎，唐是否久居滬上，尚未決定，惟暫不他往。

香港三日電　程潛居正朱培德二日午抵邕，三日與李白等開和平會議後，即返粵。

香港三日電　中央對桂要求，大半容納，廉江，北海，電報二日仍不通，聞桂軍已撤回一部，惟仍趕辦糧鹽運桂，俟買足後，始盡撤，另息，截至卅一日止，南路桂軍全部撤回北流陸川博白，粵合浦．廉江等縣長趕程回任。

陳誠昨宴粵省各黨政軍要員

中央社廣州三日電　陳誠三日宴粵省黨政軍重要人員，到二百餘人，陳致歡迎詞，謂今後願爲復興國家民族而共同奮鬥。

香港三日電　四路軍九月起八折發餉。

中央社廣州三日電　中委蕭同茲以來粵任務完畢三日晚乘輪赴港候輪北返。

香港三日華聯電　據此間某寓公稱，居(正)程(潛)朱(培後)等此次赴桂，斡旋和平，解除纏結，事前己得李白來電歡迎，故和平希望又轉濃厚，聞南甯今晚將有重要會議，除李白二人外，李濟琛蔡廷楷等均出席，並邀居等列席，聽取中央和平方針，最後交換意見。

中央社南京三日電　馮副委員長二日夜由杭乘車到京，三日晨出席中央常會，陳調元偕眷屬赴牯小住。二日下山，三日午一時由潯乘江新輪到京。

中央社廣州三日電　粵財廳負責人語中央社記者，省銀行幷無增印毫券收買白銀，中中交三行．大批借款到時可過付。

中央社南京三日電　財部三日發表，前政院祕書劉□團，爲粵硝磺局長，聞在粵之中央稅收機關，如海關監督，統稅局，印花菸酒稅局，及硝磺局等．至是已改組或組織齊全。

粵省黨部派定黨務視察人員

中央社廣州三日電　粵省黨部今舉行三次會議，主席黃恭松，出席余漢謀，香翰屏，曾養甫　李煦寰，陳策，羅翼羣，蕭吉珊，鍾天心，鄧彥華，及書記長區小岑，議決，一，通過粵分十八區，各區黨務視察員人選如下，孫恩沛，曾國鈞，鄧時通，黃佩綸，丘兆黎，羅懷材，劉奮翮，彭勞夫，陳述經，葉宣甫，仟英，余日焜，李思楨，李鼎臣，丘正歌，張國律，吳漢暉，李遜漢，二，視察員出發前須宣誓，並定四日由陳立夫訓話。

中央社香港三日電　許崇清，溫毓慶三日先後由省抵港。溫攷察電政，許料理私事。(二)楚觀艦日前抵港。三日晨三時駛粵。

中央社南京三日電　審部以增設粵審處，業經中政會通過，現參照各審處成案，并斟酌粵省情形，編該處追加預算，俟完成立法程序，即可正式成立，該處長人選刻由林部長向于院長請示中。

中央社廣州三日電　粵憲兵司令部復設政訓處，委蕭耀東任處長，宋子良，呈省府，請設清理賭餉委員，清繳餉舊案，追討賭商欠餉，並將所得撥辦革命先烈遺族學校，或革命史館。

中央社□□□日電　□□□，葛光庭，宋式顏定四日晨由青來濟，轉車赴京。

改進川省蠶絲事業辦法
在南充自建原蠶室及冷藏庫
並設蠶桑訓練班植桑六十萬株
趙聯芷魏文瀚等商定

中央社重慶三日電　中央稻麥改進所長趙聯芷，川蠶絲管理局長魏文瀚，川稻麥實驗場長楊元，建廳主任祕書何乃仁，生絲公司經理吳晉航等，上月二十七日由省赴三台考察蠶絲事業，當決定改進辦法，一，在南充自建原蠶室及冷藏庫，二，在南充設蠶桑訓練班，三，在南充植桑六十萬株，川東植百四十萬株，旋即分道考察．由吳等赴鹽亭．蓬溪，南充，西充，合川，考察蠶絲，趙魏等赴遂甯　考察棉麥．現均事竣返蓉，僅魏氏來渝，據談遂甯棉種以孝感美棉及一種爲最佳，棉桃每株多至四十個，大如茶杯爲世界所罕見。關於稻麥問題，趙擬向省建議，應設稻麥改進。經余等研究結果。均主於川東南北各地增設塘堰，以防旱災，川西水利極佳，祇須整理以免汎濫。

魯省本年棉業甚佳

中央社濟南三日電　建設廳因本省今年棉花生產甚佳，可達四千萬斤，較去年增加十倍，特於三日晨十時，省立民衆教育館，召集產棉區，及產菸區高唐，夏津等二十六縣第四科長．合作社指導員等開會，討論運銷問題，張鴻烈致訓詞　四日繼續開會，並定五日召集全省各縣合作指導員開聯席會議，討論組織合作聯合社

世界和平運動大會
昨晨在比京開幕
參加者卅二國議程包括三項
我國係由陶行知錢俊瑞出席

中央社比京三日哈瓦斯電　世界和平運動大會，定本日午前八時開幕，參加者卅二國　中國係由陶行知，錢俊瑞出席，議程包括三項，一，締約國義務之不可侵犯案當予以承認，二，締結國際勢定用以縮減限制軍備，并廢止軍火製造與販賣之和潤，三　充實國聯會。

粵漢路直達通車昨晚開抵武昌
因首次通車遲誤五十分鐘
南下車定今晚由武昌開行

中央社漢口三日電　粵漢路一日由廣州開來之四十二次直達通車．因在岳州開遲五十分　故延至三日下午八時始到達武昌東站，中央社記者三日至路局探詢此次途中通車情況　據路局某君答稱，沿途均甚平安，惟因首次通車，尚不能開足速度，故此次行車時間較長，以後定能照規定時間抵站，至於南下車，定於四日晚十一時五十分，由武昌東站開行，票價計三等十二元，二等二十四元，頭等三十六元，亦於四日開始發售，再該局在英國所定購之新式車輛，尚未運到，雙十節正式通車時，當　駛行云。

中央社漢口三日電　粵漢路首次直達車，一日下午十一時自廣州開行，三日晚八時半抵武昌徐家棚車站，全程千餘公里，共行四十小時，此次試行成績極佳，乘客共百餘人，該車四日晚，時由武昌徐家棚站開行直達廣州，俟沿途工程全部竣工加以修整後，正式通車，約雙十節可實現。

颶風昨掠越吳淞口
轉向朝鮮海岸
滬終日細雨黃浦江潮猛漲
沿岸低窪馬路積水甚深

中央社上海三日電　滬天文台午後二時續報告颶風已吹抵東經一百二十三度北緯三十度之海面．風行轉速，吹向改爲偏北．四時續報告，吹抵東經一百二十二度五十分，北緯三十一度，已在吳淞口外，約一百海里之海面，掠越而過，吹向爲正北或偏北偏東，預測將向朝鮮海岸猛擊，滬今日終日降雨，細風，黃浦江潮猛漲，沿岸低窪馬路積水頗深。

中央社南京三日電　中央氣象台息，日前由太平洋雅浦島北發生之颶風，三日下午迫近舟山羣島嵊山之南，在東經一百二十二度半，北緯三十一度間，風力達最高度，向北西北進行，長江口附近恐有影響，四日如風向變，將侵入黃海，山東半島，或有風雨發生。

中央社上海三日電　同盟東京三日電，朝鮮第二次風災狀況之報告，截至二日午止，約計死亡一五八六人，失蹤一零五六人，負傷二零四五人，房屋損毀十萬戶，船舶損失四千餘艘。

榆林巨災
大雨傾盆田禾盡損

中央社榆林二日電　榆城二日午三時突降大雨，深積四五尺，田禾損失盡淨，成空前巨災。

錢江橋工程進行狀況

中央社杭州日三日電　錢江鐵橋現已大半出水，正橋橋墩，十五座內，一座己成，餘十四座亦可次第築竣，北岸引橋墩十座，九座己成，南岸引橋墩五座，橋基全成，柩橋鐵梁十六孔。己全部運輪，并有三孔裝竣。梁岸，梁項公路，路面亦築成云。正橋引橋橋梁，現正分別在英德兩國裝造云。

劍術比賽
駐平日軍舉行

中央社北平三日電　日軍駐平第一聯隊，三日晨九時．在東單二條口俱樂部舉行劍術比賽，表演節目分四項，一，銃劍型比賽，二，大日本帝國劍術型，三，軍刀術比賽，四，居合術．由河邊等指導並邀我軍政要人前往參觀，至十時而散。

中央社北平三日電　松室孝良前赴津謁田代事畢，三日上午十一時三十八分返平，

月中啓運
首批輸日蘆鹽
△…計七萬噸　雙方已簽訂契約

中央社天津三日電　蘆鹽輸日首批七萬噸，本月中旬啓運，中日雙方己簽訂契約，內容規定，一，本年輸出七萬噸，二，每噸納稅一元，三，每噸售價二元六角，四，一切費用繳齊後再行啓運等數項，長蘆鹽運使署己呈准財部，飭令津海關監視運輸。

國際自由貿易協會
今日在倫敦開會　我派定出席代表

中央社南京三日電　國際自由貿易促進會，定四日在倫敦舉行會議，討論題目，爲（國際戰爭之經濟的因素，及經濟衰落之成因與救濟，）我國際聯盟同時已派王景春，劉鍇出席，宣揚中國經濟近狀，說明中國對國際貿易所採取之立場。

華北走私問題
孔電總稽查處切實具復
張自忠昨由平返津

中央社北平三日電，張自忠三日下午四時由平返津，陳中孚，劉實夫，彭濟羣等偕行，秦德純，劉汝明等到站歡送。

中央社北平三日電　冀察政會令調冀電政管理局長何燧，代理熱察綏冀電政管理局長，原任局長王克用，代理冀電政管理局長。

中央社南京三日電　冀察政局前值財部參事李青選在平時，爲謀打開華北緝私局面，曾有重要意見，託李轉陳孔部長核奪，現悉孔聆悉李之此項報告後，已飭總署及防止路運走私總稽查處，切實研究具復。

粵婦女界
歡迎國聯女記者

中央社廣州三日電　粵婦女界定四日開會歡迎國聯女界記者蘇斯。

走私之風又復猖獗

中央社天津三日電　走私之風，迴來復熾，除由津東以北甯車運津外，復由沿海一帶，裝船經海河運入津市者，海關決在大沽設立查驗船運貨物辦事處，專司查驗過船，裝載貨物，定十五日正式成立。

中央社天津三日電　津海關監督孫維棟，定五日由平來津　六日正式就職，前任林世則，三日晚來津辦理交代事宜。

綏蒙大會通過要案

中央社歸化三日電　綏蒙會二次會議通過，一，通緝南旗叛首曼頭並撫慰被災難民，二，訓練蒙兵防匪工作，三，派員督導盟旗教教，潘王代表委員長歡宴全體委員，由傅作義作陪。

楊開甲等昨返京報告
調查蓉案經過
全案眞相業已瞭然
松村昨飛京旋偕須磨飛滬謁川越

中央社南京三日電　外部派赴蓉徹查暴動眞相之專員楊開甲．科長邵毓麟，因調查工作已竣，三日晨七時由蓉乘中航機東返，下午四時十分到京，外部亞洲司長高宗武，及情報司職員多人，均到機場迎接，楊邵下機後，即與高同赴外部．晉謁部次長　及各長官，報告調查該案經過詳情據楊邵對記者談。余等二十八日晨，由京起飛，當日下午二時．過渝，四時抵蓉，連日會同地方官憲，及省地調查，並搜集證物　蓉案眞相，業已瞭然，詳情當向外部長官面陳，又日使館派往調查該案之松村三日晨七時，與外部楊專員，邵科長，同乘中航機飛返，松村四時十分到京，時駐京日使館館員須磨，雨宮，中原等多人亦均到機場，接機飛滬，晉謁川越大使，報告調查經過，隨松村在機場向記者表示，渠已將調查報告一部份，分寄上海東京　向大使館及日外務省報告，另一部份由渠本人攜滬，向川越大使報告，同時呈報日外務省云。

中央社上海三日電　日使館書記官松村，前奉川越大使命，飛蓉調查暴動波及日人事件，公畢三日晨乘中航公司滬蓉線郵機東返，於午後四時半過京，日使館秘書兼駐京總領須磨，偕乘該機同飛來滬，於五時三十五分抵達龍華機場，下機後，即偕往晉謁川越，由松村報告，在蓉調查情形，須磨報告訪謁徐陳外次經過。

中央社成都三日電　來蓉調查暴動眞相之日使館書記官松村，渝日領糟谷，武官中津等，一行六人，三日晨乘中航巨型機離蓉，除松村飛京外，其餘俱飛渝，省市當局均派代表往機場歡送。

中央社重慶三日電　中日雙方調查蓉案人員楊開甲，邵毓麟，松村，中津，糟谷等，一行，三日晨乘機離蓉東返，過渝稍停，松村即乘原機飛滬，楊邵飛京，糟谷中津等均在渝下機。

國大選訊彙誌

粵省趕辦國選事宜

中央社廣州三日電　粵國選總監督王應檢，今電國選總所，謂粵各區監督人選久未奉總所復示，刻以時間急促，擬先權宜遴派，俾免延誤

中央社南京三日電　國選總所解答漢市長吳國楨，所詢疑義云，查公司行號並非自然人，其本身既不得有選舉權．自不得由其行使，惟現行法例，對於公司行號均以爲團體行號爲非法人之團體，各業同業公會之會員，既係以公司行號之牌名爲單位，即係以團體爲會員，依選舉法第十四條，第二項，應由各該會員團體之會員行使選舉權，選舉法施行細則第二十條第四款．應行記載之會員，姓名，即記載各該會員團體之會員姓名可也。

京市坊長分區選舉

中央社南京三日電　京市坊長選舉，三日分區舉行，公民參加選舉者，極爲踴躍，至下午六時竣事。

中央社漢口三日電　漢八月份人口統計，共一四六四零三戶，男七二八八三五名，女三二八一四三口，日法兩租界及特區在外。

太原記者推候選人

中央社太原三日電，第一區各縣及各團體國大代表候選人，今日揭曉　其他各區日內即可勘竣，並記者推選曲古香，劉占塵，牛青庵，張東行，郭星符等爲國代候選人。

中央社漢口三日電　東北四省寄居漢市公民名冊，五日起七日止，每日上午

贛省各區公民統計

中央社南昌三日電　贛省各縣登記公民，已經呈報省事務所，經審核後，昨彙報總所計（一）區公民（一三一七八四五一．二)區（一六五四○八三），（三)區（一○五六一七二），（四)區（九五○九九五），（五)區（一三○○四九一），（六)區（一○三八六九五），（七區（八八四○八一），（八)區（七一七九一六），總計全省公民（八九二○二七八）。

八時至下午六時，在商會大禮堂公佈。

中央社南京三日電　國選總所前據自由職業團體選舉事務所，函請解釋設教育會之縣，教育會職員有無推選候選人之權，總所解答云，各總區教育會，不滿一年者，其縣教育會之執行職員．應與各該區會之執行職員，聯合行使推選權。

中央社徐州三日電　蘇省第八區國選代表，照公民人數比例，東海應出候選人九名，灌雲十一名，贛榆八名，沭陽十二名，區共四十名，刻正舉行初選。

中央社開封三日電　國選總所派楊一峯視察豫選政指導。

中央社昆明三日電　滇國選各區推選結果，決於本月十日前電京報告，市自由職團推選，參加選舉者，今午在教育會舉行，有中西兩醫師公會，律師公會，教育會四團體，國經建運委會組織辦法，經建總決定，定名爲國經建運委會雲南分會，會長由龍雲兼任。

中央社安慶三日電　苗培成，邵華由京乘江華輪三日午二時抵皖，此來係奉令指導皖贛兩省國選，稍留即偕苗轉贛。

須磨昨訪陳介
商談日使館地址
外部任高凌百爲駐新加坡領事

中央社南京三日電　日使館祕書兼駐京總領須磨，三日上午十一時到外部謁外次陳介，晤談數十分鐘辭出，聞須磨謁陳係商談日使館地址事，未提及蓉案，駐新加坡總領刁作謙，調任外部駐兩廣特派員後，遺缺聞外部三日以部令派高凌百繼任，按高現任國府祕書。

新任津日領
崛內干城
八日前即可抵津

中央社天津三日電　新任駐津日總領幅內干城，已由日啓程赴滬，向川越請訓，七日或八日即可抵津履新田尻交代後即赴滬任大使館一等書記官。

汴市奇熱

中央社南京三日電　汴市近日奇熱，三日氣溫竟已九十餘度。

比使紀佑穆
離平赴滬
料理私事畢即返國述職

中央社北平三日電　比使紀佑穆使華期屆滿，三日下午六時乘平滬通車赴滬，秦德純等到站歡送，紀抵滬料理私事後，晉京向我當局辭行，事畢返國述職，紀是否再使華目前尚未定。

漢市亦破獲
大規模製造僞鈔案
△財部電請從重處斷

中央社南京三日電　平滬近破獲僞造鈔票案兩起，平市對主犯已判處死刑，滬市對主犯亦已處徒刑七年，漢市方面現亦破獲大規模製造僞鈔案，頂正由軍事機關嚴訊中，財部已電請對主從各犯，從重處斷，以昭炯戒，而安金融。

檳榔嶼華僑
成立購機祝壽委會
將來可募得十萬元以上

中央社南京三日電　僑委會息，檳榔嶼華僑於八月七日成立購機祝蔣院長壽辰委員會後，即日進行募捐，截至現在止，已募得國幣五萬餘元．將來成績當在十萬元以上，足見僑胞擁護中央，日趨熱烈。

滬市決定募足百萬

中央社上海三日電　滬市各界募款購機祝壽，自發起迄今，計認捐未繳者四十四萬六千餘元，己繳者十五萬餘元，募款購機委員二日開會議決，於本月底結束，並決定募足一百萬元，購機呈獻政府．請編爲中正第一隊。

何廉
昨晚晉京
就政務處長職

中央社天津三日電　何廉定三日晚十時許搭平浦三零五次車，由津晉京，就行政院政務處長職，張伯苓二十晚七時，設宴爲何氏餞行。

我世運代表團
啓程返國

中央社上海三日電　我國出席世運代表團，及體育考察團由總領隊王正廷率領，於四日由義大利乘康特虜梭輪返國，又總幹事沈嗣良，則於二日經西伯利亞路返國五日可抵滬。

襄水漸趨退落
遙堤堵口工程下月初興工
傅汝霖昨晨飛漢視察

中央社漢口三日電　遙堤堵口工程，依照預定計劃，將於本月內集中材料，下月初興工，經委會頃特派揚子江水利委會委員長傅汝霖，來鄂視察，並籌商工程詳細計劃，傅三日晨十一時由京乘中航機抵漢，定四日晨赴遙堤視察，技正朱士俊偕行，一星期內過漢返京覆命。

行政司法兩院提議
組權限爭議評委會
立院法委會昨審議
認爲無設立之必要

中央社南京三日電　行政司法兩院，以年來行政或司法官署，關於人民呈訴權利被侵害案件，往往發生管轄權限爭議，解決此項爭議，尚無特設機關，頗感不便，爲期確定權限起見，經兩院呈請中政會擬採用歐陸法例，參酌我國政制，組權限爭議評定委會，合議評定，凡權限爭議，由行政院或司法院提出，兩院所屬官署，發生權限爭議時，在案件未經判決確定，或再訴願決定，或行政法院判決前，得呈請主管人提出之人民呈訴於行政或司法官署，如拒不受理時，立得爲權限爭議之聲請，業經中政會決議，交立院審議，該院批法制委會，三日晨開會，審查結果，僉以院與院間未能解決事件，現行國府組織法第十七條，已有明文規定，應由國委會．議解決之，似無另設權限爭議評定委會必要，已呈請政院會作最後決定。

剿匪捷音

中央社成都三日電　一，張匪國燾，已到隴西之岔鎮間之菜子河，二，鹽簽鋪之匪爲二十一軍，計五團，有二團已渡渭河北岸，三，匪攻隴城〇門〇堡，當經我軍擊退。

國府命令

中央社南京三日電，國府三日令(一)派鄒公玄，丹觀勱，崔廣秀，黃華表，潘雲超，朱雲光，駱美奐，李嗣聰，陳汝英，何漢文，黃仲翔，陳石泉，楊一峯，麥斯武德爲國代選舉視察員，此令。(二)特派顧維鈞，郭泰祺，金問泗，爲出席國際聯合會第十七屆大會代表，此令。

中國銀行
將在暹京設分行
我赴暹考察團應僑民之請
代向暹經濟部與財孔接洽

中央社南京三日電　我赴暹攷察團，前年暹攷察時，曾作發展中暹兩國貿易努力，惟中暹兩國，在暹京均無大規模之銀行，金融事業，致僑民深感不便，僑民即向攷察團熱烈要求，請轉陳祖國財政當局，在暹京設中國資本之銀行，以利華僑商業發展，該團遂依照僑胞意見與暹經濟部長商談時提及此事，經允予贊同，於是有中國銀行在暹創辦分行風傳　記者特爲此事走訪該團長淩冰，據談擬請中國銀行，在暹京創設分行，便利中暹貿易事，確有此議，不日尚須赴滬與宋子文商談，結果如何，刻尚難定。

皖巢城鄉
時疫流行
傳染極速

中央社蕪湖三日電　巢縣城鄉時疫流行，傳染極速，第四區十日死二百餘人，第三區人畜斃者尤夥，當地缺乏醫藥設備，無法防止。

萱生等案
兩嫌疑犯
△滬公共租界捕房緝獲

中央社上海三日電　公共租界捕房續緝獲中山艦，及萱生鑛圓兩案嫌疑犯，朱貴，金道權兩名，三日晨解特一法院延審，准予拘押，改期再核。

簡電

中央社長沙三日電　實業部長吳鼎昌，林沙初，赴各實業機關視察，二日晚快車離長．赴漢口，轉安慶視察。

中央社上海三日電　吳鐵城三日晨偕祕書長士煊，答訪英新任遠東駐軍司令德爾富司摩資將軍。

中央社上海三日電　中國農民銀行貸款五十萬元，辦理甘省農倉貸款及糧食運銷．業與甘省府商妥。

中央社南京三日電　政院體育促進協會，三日通告全院職員，自即日起，一律開始運動，項目甚多，各選所宜，參加練習。

本年臨時高考 典委人選業已決定 監委正由監院遴派中

中央社南京三日電　本年臨時高考，除典委長陳人齊已先行視事外，各典委人選，亦經考院決定，約計十餘人，監試委員，則正由監院遴派中，日內均可由國府明令發表，並定七日晨在國府舉行宣誓就職禮，典委會亦即於是日成立，各典委並即入闈開始辦公。

訓政時期 立法工作
立院分別審議清理

中央社南京三日電　立法院以審議案件尚復不少，現國大即開始有期，訓政時期之立法工作，亟應分別審議需理，將各法案從速審竣具報，該院各法政委會給審議修正縣自治法，及政府爭議評議會，組織法等案。

勞台喬治昨與希特勒會晤 對歐洲及世界大局作非正式討論

中央社柏林二日路透電　歐戰時代曾任英國首相之勞合喬治，此次赴德係屬大戰以後之第一次，已定今日下午與德元首希特勒晤於希氏之鄉間別墅中，屆時此兩大政治家對於歐洲及世界大局將作非正式之討論云。

史丹林病重 法報所載之離奇消息 莫洛托夫已銷假視事

巴黎二日電　「晨報」接到莫斯科記者報告，謂該處盛傳史丹林重病，史丹林在一九二六年曾染有肝病，故曾三年不能問政，最近佐基爾藝術團在莫斯科演劇，而史丹林未曾參與，愈使此謠言若有置信可能，因該劇團每年均是由史丹林特招而來，該記者復謂在公讌時席上，有舉杯為「缺席及疲乏」之史丹林而飲。

莫斯科二日電　蘇聯莫洛托夫氏已於八月卅一日銷假視事。

西班牙內戰 伊倫城危 叛軍猛擊守軍陷絕境 戰事之激烈欲能不能

中央社亨代三日路透電　西班牙叛軍昨日佔據部利阿爾特，與桁恰山，控制伊倫城之三高地，既失其二，伊倫城被圍之官軍所處之境遇，岌岌可危矣，聞叛軍現幾逼臨城之郊外，但料尚須經血戰而後始能佔領該城也。

中央社巴黎二日路透電　強毅報載稱：據阿根廷駐西班牙大使曼寬拉所得消息，馬德里政府，與蒲爾哥斯叛軍，北境司令部，已於今日發生接觸，聞馬德里政府，已委卞斯特羅為其特別大使，即將前往各國外交家舉行會議從事和議之聖若安特魯士地方云。

中央社巴黎二日路透電　伊倫前綫之西班牙政府軍及叛軍，因疲於鞏固陣地及修理防禦工程，曾暫時停戰，至今日下午，大戰又復爆發，雙方皆用機關槍及重砲，互轟彼此之陣地，目下政府軍之形勢，忽然突趨惡劣，叛軍方面幾已將七里亞特山全部佔領，政府軍在伊倫城外之主要防禦線遂告失守，據在邊境觀察戰事者之意見，皆謂政府軍之地位已極危殆，蓋七里亞特山脊既為叛軍所佔，即可控制由伊倫通至桑塞巴斯蒂之大道矣。

法國南部安達易城二日路透電　北路叛軍一千五百名，其中以摩洛哥容籍軍隊為多，於今日拂曉，向伊倫城再度進攻，官軍奮勇抵禦，是役陸上有重砲隊，坦克車參加，空中則有飛機助戰，鏖戰竟日，相持不下，是為西國內戰爆發以來最劇烈之一役，午刻叛軍飛機以重大炸彈六枚擲入伊倫城中，鐵路，車站，軍火庫均被炸燬，聖母女修道院，（現改為軍營），亦受鉅創，爆炸之烈，即遠在此間，地面亦感震動，叛軍現已佔領伊倫城外士里亞特山若干高處，當即裝設砲位，居高臨下，向城中猛烈轟擊，迨至午後，叛軍又派鐵甲車五輛，沿伊倫城外大道進發，向拉本夏高地即官軍之處，開砲轟擊，官軍鐵甲車一輛還擊，當將叛軍鐵甲車一輛擊壞，駐紮後四時，官軍所屬飛機三架，飛往叛軍陣地，擲下炸彈數枚，叛軍當即開放高射砲，將其逐走，並派飛機一架追擊，與官軍飛機一架在空中交綏，雙方互開機關槍，但均未命中，本日交戰結果，兩軍陣地未有變動，伊倫城官軍受傷者，頃已由救護車多輛載往附近桑塞巴斯蒂港治療，該港一帶則本日未有戰事。

中央社上海三日電　巴黎三日合衆電，消息靈通者估民，西班牙內戰七星期，已死五六萬人，其中四萬人計係遭殘殺，其餘則係陣亡，受傷人數更多，約有九人左右，最近伊倫一役，死九百人，傷二千人，瓜達賴瑪山一帶叛軍作戰最烈，至今已陣亡二千人，至國經濟因戰事損失，每日幾達西幣一百萬元。

俄領館人員 日「滿」當局監視 禁止商店與與食物 強迫工役離職潛逃 俄提出抗議亦未生效力

中央社上海三日電　莫斯科二日塔斯電，據伯力報告，近來日「滿」當局對於蘇聯各領事館異常蠻橫不法，其用意顯係造成一種局面，使各領不能再在滿洲安居，例如齊齊哈爾，日「滿」當局不但利用間諜暗中監視領事館職員，及其家屬之行動，並強迫領事館之工役，信差，廚司等，離職潛逃，如不遵辦，即予逮捕，日警並禁止商人售賣貨品與領事館，以致日常食物均感困難，省長公署之日員，及警察，常時無理拒絕會晤齊齊哈爾代理領事，據稱他因公忙無暇，綏芬河亦發生相類之食物封鎖事件，禁止出該地商號均被警察禁止出售食品與領館職員，否則逮捕拘禁，領館附近，駐有白俄匪徒一隊，公開加以監視，並擅自侮辱領館職員，哈爾濱蘇聯總領事，對此種無理事件，己提出強硬抗議，日方雖允設法改善，情形仍毫無變更。

水壓力機器打包所廣告

青島各洋行公司台鑒　敬啓者敝行設有水壓力打包機器一部專門包打「頭髮」「紅麻」「獸皮」「棉紗」「布匹」「棉花」等出口貨品裝包整齊縫紉嚴密工作迅速取費低廉如蒙賜顧無任歡迎

注意（此機器打包每噸體積僅四十立方尺）

蘭山路十號　青島大利洋行謹啓　電話六六二一

本館代售電影戲票

本館代售福祿壽，明星，兩電影院戲票，每張三角一票兩用，非常便利，價格低廉，並無限期，隨時可用，保管滿意，如若購用請撥電話三三九五，立即送上不悞。

青島市政府經理委員會通告購字第41號

案查本會現擬招商承辦公安局請在流清河建築派出所一處，各商有願承辦者，可自本年八月廿九日起，每日於上午九時至十二時逕來本會購辦部，領取標單及圖樣說明書等件，詳為閱覽，即將該項價格切實估計，填註封固，以便投標。此項標函統限於九月四日下午十二時投遞本會購辦部，即時當衆開標。過期標函，概作無效。特此通告。

本案投標保證金四十元　圖說保證金　元

中華民國廿五年八月廿八日

青島市政府經理委員會通告購字第42號

案查本會現擬招商承辦（一）港務局請添築入港第一碼頭候船室一（二）工務局修築夏莊區華陽宮等人行道一（三）公安局請添蓋團島戒毒所房屋各商有願承辦者，可自本年九月一日起，每日於上午九時至十二時逕來本會購辦部，領取標單及圖樣說明書等件，詳為閱覽，即將該項價格切實估計，填註封固，以便投標。此項標函統限於九月八日下午二時投遞本會購辦部即時當衆開標，過期標函，概作無效。特此通告。

本案投標保證金（一）一百元（二）四十元（三）二百元　圖說保證金（一）二元（二）二元（三）二元

中華民國廿五年八月三十一日

選購仲秋月餅應時禮品 請到天津路青島國貨公司

種類繁多！花色齊全！

電話　一樓；五三七二　二樓；五二八四　三樓；五三一三　賬房；五三七三

大仁堂 立愈久淋 白濁丸

完全保好各界證明一准有效

敢稱治淋神藥服用非常簡單愈淋非常速快無論新久白濁下淋尿後淋偏墜腎虛老獨常年不斷用過千方百藥不好洗療注射無效此丸只用一盒立愈奇方奇藥與市上各種成藥確有所不同男婦淋病完全包愈小盒二元大盒四元

大仁堂 婦女 破血丹

此藥專治婦女經閉不通數月不見腹中積病左條右塊血聚成癖肚大成形血蠱癆症鬼邪胎病孩死腹內不下一切雜疾隱病凡婦女血水不見之病千方百藥治不好此丹只用一付其病立下重者三付百病化為血水元氣不傷百試百驗每付三元　單料一元六角

消毒大王一掃丸

此丸效力非常之大凡是男女染毒之症發生軟硬下疳腫痛毒串筋骨痛老毒不淨淤毒不淨皮膚瘡症一切新舊毒症遍治不好打針無效即服此丸其毒立從二便消出一掃清完永遠除根每盒二元另有詳章此藥北京各界馳名害有特別效驗

調經止帶丸

一盒保好無效退洋　婦女白帶久而最傷元氣月經因之不調百病因之而生面黃肌瘦飲食無味有時燒冷腰腿酸痛頭暈肚痛赤白帶下之症一盒保好常服延年每付四角每盒二元服法另有詳單

北平張氏保肺丸

潤肺化痰定喘止嗽寬胸順氣立見神効不論男婦老幼年深日久勞傷咳嗽吐痰代血夜不安眠咳嗽不止一切風寒咳嗽等症服此一付立効三付斷根每服大洋一角

婦女常服永保平安安胎種子坤中之寶 調經養血 保真丹

專治婦女經血不調月經前趕後錯經期腹痛血色不正病塊崩漏白帶下寒兩脇發脹膈悶嘔吐惡心食涼瘀血成病左條右塊氣短神虛頭暈頭痛四肢酸軟咳嗽痰喘氣血兩虧午後發燒作冷面黃肌瘦不思飲食日輕夜重自汗盜汗身體素弱胎前產後失調作病或姑娘經閉乾血癆症服此丸立服立效一切新舊經血不調百病皆治藥到病除常服此丸調經養血滋陰補虛安胎種子最稱女界寶丹服法另有詳單每付三角半打一元六角一打三元外埠函購加郵二角

開竅耳聾丸

不論男婦老少遠年近日耳聾耳底耳痔耳內蟬鳴有風聲樹聲或因幼小耳底舊根或因槍炮驚傷或因腎虛病後失調一切耳竅不通不聾之病用過中外各藥不好此丸只用一小料即愈小料一元二角半料二元

化癖淨面水

瘢積瘢點皆有奇效

主治酒刺粉刺面生雀斑汗斑癖面皰黑臉風霜白癬汗疹皮粗一切面部各種色痣　大瓶五毛小瓶三毛　萬春堂總售處

心胃氣疼丸

不論何種心肝胃痛氣疼胸疼肚疼及胃吐酸胸膈飽脹痛食入即吐積滯痞塊等症多年老病服用此丸解鬱舒肝寬胸順氣痛疼立止凡由肌飽或急氣多得之病三付准好每付二毛一盒六付一元

青島分銷處

太和春：金鄉路　萬春堂：高密路　福海藥房：黃島路　永聚福：博山路　東鎮威海路泰和堂　普海藥房：豐縣路九十一號

各縣代售

曲阜：誠昌號　坊子：豐記藥房　青州：中西藥房　泰安：普成號　淄川：益華號　周村：同興茂

煙台分銷處：福記銀樓南門大街　外埠函購加郵二角寄信濟南大仁堂

大仁堂藥房

緯六路　濟南小分處　博山慶雲莊　濰縣稅務街　衛生堂　東關瓜地市街

福祿壽大戲院

今日開映

最高速度一九三六流線型羅曼斯

回天縮地機！

觸目驚心汽車大賽　纏綿頑艷四角戀愛

賽車奇緣

性愛推動力！

分析構造　機械剖解　出死入生　技術表演

詹姆士史都華等米高梅公司六大明星之大合作

每小時三百英哩突世界任何速度之紀錄

明星大戲院

九月四日起映於：

一致公認為十年來電影界唯一大貢獻

若還故沒美的果；使椿事有滿結　你或者活不到現在有機會看這部鉅片

藝術明星 保羅茂尼 不朽傑作

萬古流芳

如果當時這位科學界的大偉人魯易巴士德氏，不能戰勝那目力看不見的殘酷無比的殺人惡魔，那末我們人類中，將有千百萬不能活到現在來向這驚心動魄的鉅片鼓掌喝采。他不怕君王的震怒，和一般大人先生冷嘲熱諷的，大膽地去戳穿那生和死的一重惟幕，向那看不見的人類公敵宣戰。為著巴黎女人的幸福，為著全世界人類的幸福，他拚命去和那些無形世界裏的惡魔抗戰，這些壞東西，已經從巴黎的清渠中，漸漸的侵害到鮮花般美麗的法國女人身上來了。

盡瘁一生　造福未來　人羣戴德　萬世景仰

主張人道　征服輿論　剷除惡魔　抗禦死神

可歌可泣可驚可喜

謀救愛女以及普天下的女性不惜把他畢生心血的結晶作孤注一擲

歷史寫實　悲壯熱烈　科學教育　名片

波瀾起伏亦莊亦諧

能聞縫針墮地之聲

本片在紐約公映，雖然座客滿堂，但本片開映的八十七分鐘中，院中寂靜……

售貨員說的話 最靠得住

使館牌

超等老牌名烟

香味清芬和潤

速止牙痛 請用紐祿豐

君亦嘗因牙痛。半夜起坐。以冷水含口。熱鹽貼頰。而圖止痛乎。此種舊式止痛法，現可不用了。因爲一二片紐祿豐。即可解除牙痛於數分鐘之內。俾君平安過夜。靜待牙醫之診治也。

紐祿豐爲絕對純潔。絕對安全之新式止痛片。其迅速止痛之功。對於頭痛，耳痛，背痛，瘋痛，系痛，經痛，以及割傷，灼傷，燙傷，創傷，種種因傷之疼痛均一樣神效。

各藥房皆有出售每瓶大洋二角或向上海江西路四五一號韋廉士醫生藥局購備一次購五瓶者大洋一元郵力不取不滿五瓶者每瓶二角郵力另加

熱病之後 調補貴體請用

韋廉士医生紅色補丸

熱病能使血液衰薄往往主症雖去而血虧情形久不愈者熱病之後每有頭痛背痛肌膚消瘦面容蒼白神疲體倦精力萎頓等等現象皆此血虧爲其根本原因不特此也苟血液長此虧缺其病且有隨時反覆或變症之可能是故熱病之後亟宜一服世界馳名補品韋廉士醫生紅色補丸以促進完全之復元也

福建泉州南馬路鐵工業同業公會主席陳耀君之經驗大足證明韋廉士醫生紅色補丸對于病後調補元氣之良效陳君書云「鄙因操勞過度致身體衰弱適遇水災之後傳染病流行不幸竟罹腸炎症並發肺災該兩症後雖治愈而血液虧損已極精神不振記憶消失體力甚弱辦事無能正束手之際得知韋廉士醫生紅色補丸之功乃試投之一瓶甫畢諸症見減又服三瓶血液壯旺體力增強不久又十分康健矣因樂書此以謝韋廉士醫生紅色補丸也」

韋廉士醫生紅色補丸爲血虧對症良藥故凡由血虧而起之各症此丸均善治之即如體弱神疲胃呆失眠神經痛腰肌痛瘋濕痛瘧疾脚氣久病之後身體虛弱以及婦科各症皆是也其去病强身宜男宜女宜老宜少

各藥房皆有出售或逕向上海江西路四五一號韋廉士醫生藥局函購每瓶大洋一元五角六瓶八元郵力在內

山東大戲院

時間　下午二時起循環放映三場

◆價目◆　樓下一律四角　樓上前排七角　後排五角

環球公司空前神祕緊張驚人出品

駭人聽聞觸目驚心探險愛情偉大鉅片

人猿泰山第二　小諾亞皮雷大傑作

下集

銀幕罕見　**野人歷險記**　影壇珍品

上集既然緊張，下集更爲精彩，

觀此一片勝涉菲洲腹地千里

觀此一片勝讀探險小說萬部

世界聞名「泰山情侶」無此片驚險，熱烈，緊張，激刺！

樹上飛行，海底裸浴，野人斷殺，瀑布覆舟，巨艦炸裂，殺人祭神．獅口奪女，驚險萬狀，鱷與虎鬥，虎與獅搏，如此佳片，青島從未演過！山珍海味可以不吃，本片不可不看！

如果不信，可問問看過上集的！

汗疱 疱膚靈

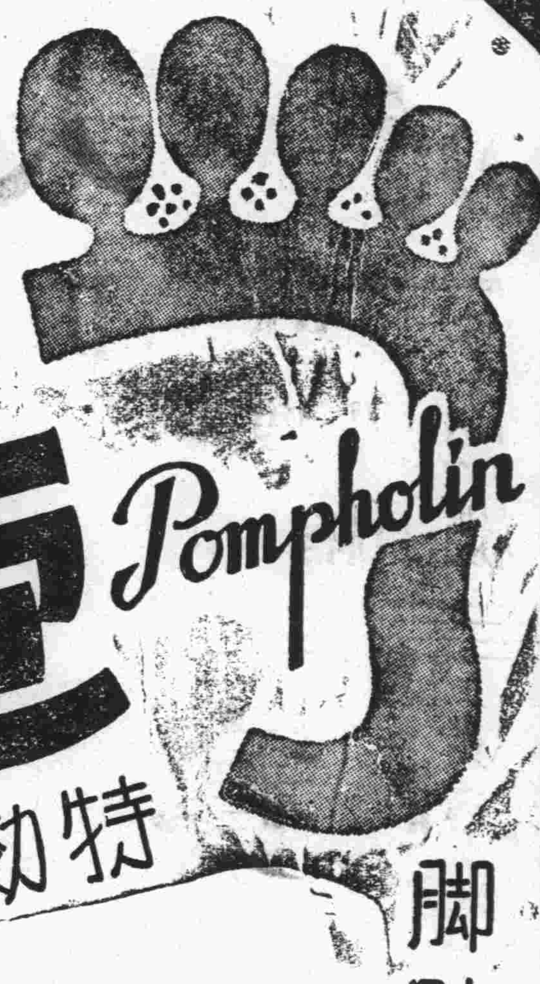

特效劑

脚趾濕癢一滴即靈

脚趾濕癢、十人九有、輕則發癢、心神不快、大則疼痛、令人難堪、甚至全足糜爛、血水交流、步行困難、失時廢事、倘不及時早治、牽犯大腿窩之淋巴腺發腫化膿、卒非開刀臥床不可者、頗不乏人、西諺有云「及時一針不縫過後便得九針」誠哉斯言、深願世之有脚趾濕癢者、切勿小視斯疾、速購「疱膚靈」除根可也

包裝　十西西、二十五西西、一百西西、五百西西　各一瓶裝

製造兼總發售處　株式會社　塩野義商店　大阪市東區道修町三丁目

全國各埠大藥房均有出售

KSP—88

痔瘡及肛門諸症。貽患無窮。必須根本治療。安那蘇痔瘡藥塞，為治痔唯一良藥。止痛去瘀。迅速安全。依法運用。定可斷根。患痔者，請試用之。

德國戈德克大藥廠精製

藥房均售

山東經理總批發處青島海陽路四號 聯合貿易洋行 2

各大藥房均有出售

數十年來兜安氏藥膏始終最佳

皮病而用劣藥以致轉劇或釀成惡性者往往有之欲免此虞而求速愈當用「兜安氏馳名藥膏」此膏乃皮膚病最佳藥品質效超羣盛譽久馳功能拔毒消腫止痛生肌愈而無疤凡屬皮膚病無不立愈兒童嬌膚尤應採此

上海兜安氏西藥公司

調味精品

味の素（味之素）

(O—487)

科發氣喘煙捲

平哮止喘　化痰順氣　有百發百中之妙

各埠各大藥房均售

上海科發大藥房監製

發財

乙種第五期

共益獎券

逢開必仲　欲購請速

只有四天開獎了

（每張五角）（頭獎萬元）

九月八日開獎

（各種獎券分銷）

青島北平路

天合益錢莊

電話通知三八六六立刻送到

函購加寄費一角二分

（代售處）

中山路　四方路　遼寧路　中山路　東鎮

祥雲壽　義成錢莊　東盛錢莊　周立大　同發合　彩寶銀樓　德泰成　廣泰祥　順泰和

常搽能維雅　永保肌膚健美姣嫩

能維雅之搽用，為婦女根本之美容法，因本品含有德國專利藥物「有則麗」實能深入皮內，發生營養強壯滋潤潔淨作用，而使肌膚健康美觀，故常用本品，則容貌艷嫩，使人愛慕。

各大藥房均有經售

能維雅由汗腺深入皮內之情形

肌膚健美

買燈泡要認明此商標。是經濟的不二秘訣。

九成是電費支出　一成是燈泡買價

要求真正經濟。須在電費上着想。燈泡所需的代價，不過是電費的十分之一。貪圖便宜購買劣質燈泡，雖可節省少許，但發光暗而耗電多，實費上之損失，不知多少，反不合算。是以要求真正經濟，惟有認定奇異安迪生老牌，購買不聽滑頭店家用價錢便宜之燈泡混售。

E-2-36

本市新聞

利津路棚戶 遷移問題 市府用意至善
△闢地段令各戶蓋房 △無力者另設法救濟

本市西鎮一帶之貧民棚戶，經市政府之整理，已全告肅清，現查東鎮區除廣饒路棚戶正在遷移行將竣事外，所餘者只有利津路棚戶一處，尚未遷居，東鎮辦事處迭奉府令督促遷移，因有少數不良份子從中搗亂，阻礙進行，並脅迫無知婦女一再請願，已由該管辦事處會同公安四分局嚴查取締，刻正在督促遷移中，關於處理利津路棚戶遷移情形，探誌於後。

一，政府方面之設備，市政府特在小村莊小陽一路闢地一段，作爲簡易平民住所，面積計三千六百餘方步，經工務局平墊地基，開闢馬路，建修水溝涵洞，以及水井公共設備，連同收地青苗費用等總計費款在一萬元以上，各項設備均已完工。

二，利津路棚戶戶數，經東鎮辦事處調查，計有一百零九戶除內有九戶係屬貧苦無力建築應另設法救濟外，其餘各戶均可勉強建築，事前由辦事處斟酌棚戶需要，領地蓋房間數，預備發給地號單，飭令遵照規定一律尺度，自行搭蓋簡易住房，每間約三十元至四十元之譜。

三，棚戶遷移辦法，計有五項，（一）有建築能力者領得地號單後，即赴指定地點蓋房，（二）如一時不能措足款項蓋房者，可倣照廣饒路棚戶遷移辦法，與包工人商洽分期還款，（三）如願回原籍者，由市府轉函膠濟路局發給免費車票，資遣回籍，（四）如殘廢無依者，可送至殘老組收養，（五）無正當職業者，可送至游民組作工作學習手藝，以上五項，任聽棚戶自擇。

四，按利津路棚戶，原在該處自建板房者僅三十餘戶，其餘七十餘家，全係租賃，因早有遷移消息，已有年餘不納房租，每戶省得之租金已不在少數，查該戶等請願之目的，大概有兩點，（一）不願遷移希圖佔據他人之板房，（二）藉口無力建築，要求遷移費，此種不合理之請求，實屬不當，聞沈市長對此無饜之要求，深爲不悅，已面諭東鎮辦事處張主任，限期辦竣，如再有鼓動作，非無理取鬧之不良份子，決予嚴辦，並驅逐出境云。

匯泉跑馬場內 修築運動場工程近況
本月底可全部完成 定雙十節舉行開幕

本市自民國二十二年體育場完成以來，市民對於體育，倍增興趣，各項運動日趨發展，惟因該體育場之設備，側重田徑，球類運動，場地每有供不應求之勢，沈市長乃命工務局就匯泉跑馬場內高爾夫球場原址，設計各種球場，而名之曰運動場，並由教育局及農林事務所共同辦理，現悉此項工程自六月五日開工以來，積極進行，業已大部完成，場內除有田徑賽場，馬球場，籃球場（二個），網球場，（十個），壘球場，小田徑賽場，兒童遊戲場等設備外，並有彎曲河道，貫流其間，及小型花圃，以爲點綴，進口大門在文登路，以上等花崗石，架成牌樓，採本國風之圖案，備極雄壯，現尚未竣工者，僅休息室與廁所二項，預計本月底，定可全部完成云。

又訊，沈市長爲普及青市民衆體育，對於體育設備力謀擴充，除原有之大體育場及第三公園新闢建之運動場外，最近復於匯泉跑馬場中部添建大規模之運動場，舉凡各項體育設備無不應有盡有，不僅市民更有從事運動之機會，即旅青外僑亦感便利，現工程即將完竣，內部除各種運動場外，並有小公園之設備，由農林事務所布置，以供運動者遊息之所，該場預定雙十國慶日舉行開幕典禮，並準備作大規模之各種運動表演，關於開幕籌備辦法，由教育局體育委員會於二日晚召開會議，茲將會議紀錄及大運動場管理規程草案錄次。

體委會議

出席委員 張先貽，祝酒貴，趙化程，張淑蘭，趙庶常，向禹九，宋國模，楊鍾秀，衛國垣，宋玉泉，甲，報告事項，一，第六屆游泳比賽經過情形，二，匯泉運動場暨第三公園運動場設備情形，三，本市中學體育會考成績統計情形，乙，討論事項，一，應如何修正本市各級學校體育及格標準案，議決，由下學期起實行測驗，測驗辦法由教育局召集各校體育教員商訂之，二，計劃本市游泳池案，議決，由張委員貽先參酌全體意見擬具體劃，三，應如何籌備本市大運動場管理規程及借用場地規則案，議決，修正通過，四，應如何組織本市各級田徑賽隊及各項球隊及訓練辦法案，議決，會同體協會積極辦理並商定訓練辦法。

管理規程

青島市大運動場管理規程草案，一，本場直轄於青島市體育場，一切管理事項均由體育場規劃處理之，二，本場設有足球場，小足球場，橄欖球場，曲棍球場，棒球場，纍盤球場，馬球場各一，籃球場，壘球場各二，網球場十，並有重器械場，兒童遊戲場，田徑賽場，徑賽場等，以供中外人士運動之用，（借用場地規則另定之）三，本場備有各種運動器具，供到場運動者借用，（領用運動器具規則另定之）四，本場不准帶獸類暨各種車輛入內，五，本場有男女更衣室專供到場運動者更換衣服之用，（更衣室規則另定之）六，本場設有販賣部，以備到場運動者之需要，（販賣部規則另定之）七，凡到本場運動者，務須遵守本場一切規程，八，本規程由體育場管理委員會呈請教育局核准施行，九，本規程如有未盡事宜，得由體育場管理委員會呈請教育局修正之（青島）

秋行夏令 雲翻雨覆 陰晴靡定

青市一年四季氣候宜人，惟有秋熱之稱，可見其夏季並不熱于秋後，而今年尤爲特殊，不伏期中，未見酷暑，現已立秋多日，按季節論，應逐漸涼爽，方爲正當，詎料竟大不然，近日間忽然驕陽肆威，炎如盛夏，且翻雲覆雨，一日之間，陰晴變化至數次之多。

公安局派員赴京 入訓練班 今早啓程

本市公安局月前接南京中央警官學校特科高級訓練班來函，謂該班係第一期開始訓練，暫定爲六個月畢業，請本市公安局派送二人，前往受訓，限本月五日報到，公安局特派李春海，牟廉清二人前往，定今日（四日）晨七時二十分乘膠路五十一次車赴濟轉京云。又訊，內政部在中央警官學校附設教育講習班，定三個月畢業，亦函請本市公安局派員前往聽講，公安局特派劉治民，饒用法二人前往，亦定今晨（四日）七時二十分乘膠路五十一次車赴濟轉京云。

宋子文昨返京 乘中航飛機南下 沈市長送至滄口

全國經濟委員會委員長宋子文氏，以前來青避暑，現以氣候涼爽，又加公務甚忙，不暇久留此間，遂于昨（三日）日午後一時四十分，乘中航飛機返回南京，當時到滄口機場歡送者，有沈市長，市府胡祕書長，膠路葛委員長，及各局局長等，共十數人，迨飛機騰空，各歡送者，始分別乘汽車返市內云。

青市坊村鎮數字 沈市長電呈國選總所
市內劃分五十四坊 鄉區三五二村八鎮

沈市長兼任青市選舉監督，對于選舉事務，積極進行，所以本市代表候選人選出特早，沈氏爲求選舉總事務所明瞭本市戶口情形起見，特將市區坊，村，鎮數字，電呈總所，又國府派蔣伯誠爲青市選舉指導員，總所昨已特電沈時知照，茲將來往兩電，探誌于下，

◎去電◎ 南京國民大會代表選舉總事務所公鑒，查本市轄境兼有市鄉二種區域，市街地方，依照各處戶口疏密交通情形，及現行公安管界劃分爲五十四坊，分隸於五個建設辦事處，鄉區地方則參着民間固有自治組織，與戶口之集散，及交通地勢等當地情況，分配爲三百五十二個村，八鎮，分隸於鄉區九個建設辦事處管轄，計全市共分爲五十四坊，三百五十二村，八鎮，理合將本市坊村鎮劃分情形，一併報請審核備案，並造具各坊村鎮長姓名履歷冊，一併報請監督沈鴻烈叩世。

◎來電◎ 青島市選舉監督沈市長鑒，前依組織條例第八條之規定，設指導員，視察員，辦理選舉指導視察事宜，業經呈請國民政府核派在案，茲經規定分區指導視察地域：派指導員蔣伯誠，視察員于觀成，即日出發前往該市工作，除分電該市政府暨分別電令外，仰即知照，國民大會代表選舉總事務所東辰通印。

行人走便道 定期實行 十一月一日起

關於整理全市人行便道及糾正行人走便道實施方案，前經公安局參照各關係機關意見，已擬訂妥當，并經呈請沈市長核准，現該方案已決定於十一月一日正式實行，該局爲工作進行順利，將擬定詳細工作進行辦法，屆時將會同社會，財政，工務三局，及各辦事處共同負責進行云。正聞

工務局長 邢契莘編成新書一種
「考察日本市政工程報告」

本市市政府前爲考察鄰邦市政施設俾資借鏡起見，曾命各局台所長官組一赴日考察團，於二月中旬東渡觀光，計時一月，茲悉工務局局長邢契莘，特將所得關於市政工程之各項材料，編印成書，名曰考察日本市政工程報告，已於最近出版，全書共分十章，首章敘述日本都市管理市政工程之行政組織及財政概況，繼將都市計劃道路，上水道，下水道，港灣河川橋樑，煤氣電氣，公共交通，鄉區情形等工務及公用事業，分章作有系統之介紹，最後之結論，指出日本都市所以發達之由，以揮其獨到之見解，並發爲國人之參考，並聞邢局長爲供有志研究市政工程之學者便利起見，特託本市商務，中華，世界，荒島及外地各書店代售，每冊售價實洋一元五角，所得之款，即以之作再版之資云。又訊，邢局長除編成此報告外，現正草擬一意見書，臚陳青島市可以採用之處，以供市長之採納，不日即可脫稿云。

丟包行騙 張秩遠損失 …六十一元…

莘縣路一百〇四號裕盛東土產莊，學徒張秩遠，年十五歲，即墨人，於昨日（三日）上午十一時，持法幣六十一元赴中央銀行兌換小票，行至中山路交通銀行門前時，突有兩男子手提布袋，問張某何往，張以實告，該二人亦聲稱赴銀行兌款，三人遂即同行，至中山路南端湖北路口時，有一男子光頭麻面，走至三人面前，丟下皮夾一隻，與張某同行之二人，即行拾起，及約張某至前海分贓，及至前海太平路海水提用處，正擬分贓之際，丟皮夾者，突然前來扭住伊等二人，謂係偷竊，非卜公安局不可，同行二人中有一人囑張某將所帶之六十一元裝於袋內，在此靜候，彼等去打官司，張某靜候多時，不見復返，遂自赴中央銀行，打開布袋一看，內係報紙一捲，至此始知受騙，遂報呈公安一分局十二派出所代爲查找云。

市立女中 招考新生已揭曉 昨日張出榜示

市立女子中學於上月間發出招生廣告，招考高初中新生，報名者極形踴躍，已於本月一二兩日舉行考試，昨日將試卷評閱完畢，即張出榜示，使被取各生，到校辦理入學手續，茲將被取各生姓名誌下。

高中一年級正取 七名

祁德庸　施燕生　宋婉貞　高懷瑜　吳棣華　趙樹聲　王淑洵

高中一年級備取 十名

王書英　徐應麒　鄭榮棣　汪慧　郭玉珍　陳秀堂　鮑雪琴　趙桂蓉　馮墉

初中一年級正取 二十五名

尚樹芝　沈玉卿　周永鈴　王素文　簡月梅　蔡文英　郭玉光　孫維如　趙澤蕙　郭淑嫻　袁懷嬋　莊玉蘭　胡秀齡　鄧濟榮　郭用陞　王雲冠　葉珮桐　陳吉笙　楊蕙蘭　郭蔚生　王中和　馬素梅　徐寶娟　閻潤　李德華　董碧娟

初中一年級備取 十名

李德馨　楊守珍　姜愛仁　張秀美　黃瑞珠　馬孝文　王志成　周璿　胡玉梅　陳淑芝

青年會日文科 招收新生 十日開學

青年會主辦之夜學社培育應時人才起見，特添設日文科二班，敦請名家教授，以資深造，現因開學臨邇，報名者極爲踴躍，該科招生簡章，早經擬妥，茲特探誌於下。

簡章

一，定名，爲青年會夜學社日文科，二，宗旨，以扶助青年增進其日文學識俾養成實用人才爲宗旨，三，資格，以曾受過教育有志研究日文者爲合格，四，年齡，以十二歲以上三十五歲以下者爲合格，五，學期，每年分兩期，每學期四個月，六，學級，共分甲乙兩班，每班以二十五名爲定額，如人數超過定額半數時，本科酌量分班教授之，七，授課時間，除禮拜六禮拜日外，每班每日授課一小時，甲班午後八時至九時，乙班午後六時半至七時半上課，八，費用，每學期八元，本會會員減收二元，少年部普通會員減收一元，須於開學前一次付清，中途退學及犯規除名者，概不退還，本會會員交費時，須憑會員證，交費後由本社予以上課證，以憑上課，無上課證者不准入課室，九，開學日期，本年九月十日，十，規則，甲，學生因故不克上課時，須塡寫請假單，上蓋家長圖章，或簽字向本社請假，否則缺席一次記小過一次，數達十次即除名，所交一切費用概不退還，乙，學生違背社規及行動有礙本社名譽者，證實後，予以相當警戒，丙，每班公推班長副班長一人，如有建議事項由班長轉達，以備考量採擇，丁，每學期舉行季考一次，月考四次，至學期終了，由本社將各生之分數報告家長，戊，規定班級後，不得任意請求升降。捷聞

農產自足問題　原頌周

自絲茶對外貿易失敗而後，國人漸以改良農產爲重要。然當時絲茶問題之對策，趨於質的改良之一途，對於產量猶未充分注意也。洎晚近麵粉紡織捲菸等工業又告失敗，或呈萎靡狀態，而其致敗之關鍵，在於國產原料之不足，必須仰給外國以爲補充，此於改進農產，應以質量並重爲標準，不當爲一個有力之啓示。吾國農產不敷需要之現象，可以民國廿一至二十四年之海關報告以反證之。此四年輸進小麥平均達國幣五千八百九十萬元，顯爲麵粉業缺少原料之證，同一期內，每年平均輸進捲菸葉紙菸雪茄共達二千九百萬餘元，又輸進原棉達一萬零一百萬餘元，又爲國內捲棉原料均感缺乏之證，而皆無可諱言者也。夫製造而取材於異國，歐美固有其例，然以工業方在萌芽而國際貿易地位落後之我國，亦欲效人之所爲，其不致受人操縱者幾希，且外來原料成本既昂而製成品又須如外貨自由角逐，無怪我國工業幾經扶掖，而猶在風雨飄搖之中也。然則欲謀農產工業之安定，必自充實本國農產始。可是進口農產，向于多數國人之生活，關係甚大，以米麥麵粉雜糧糖類菸葉捲菸雪茄原棉棉紗麻類蔬果等物之進口數量而論，則民二十一達國幣六萬二千九百萬餘元，民二十二達四萬五千八百餘萬元，民二十三達二萬八千一百萬餘元，民二十四達二萬二千七百萬餘元，其平均價值約當此數年平均入口總值三份一之數，而等于出口總值三份二有弱，以由來已久之大量輸入，而欲遽加制止，其勢固有不能，即獎勵輸出以謀補救，亦非短期可能奏效。惟有於農業生產力求自足，對於輸入最多之米麥棉糖菸草等物，尤加意推廣，則漏巵日減，工業日益安定，此係振興實業根本之圖，亦即復興農村之途徑，而爲實行民生主義之始點，應得全國人士同情者也。（未完）

徐文玉 殺人之子 法院判徒刑

市外西吳家村東徐家村有徐文玉者，前曾將本村某姓之子拋于井中淹斃一節，業誌本報，茲悉，徐某經警緝捕獲後，送法院拘留于看守所內，徐某不服判決，曾上訴高二分院，茲聞高二分院現已判處徐某有期徒刑四年云。

周鳳珍 控夫遺棄 索贍養一百元

張鴻泉，年三十七歲，膠縣人，不幸於年前在原籍被火車將雙腿軋去，其妻周鳳珍，年廿六歲，遼陽人，以其夫突成殘廢，不能謀生，遂潛來本市，改嫁於任往臣，住天津路，某客棧內，兩人自結合後，感情不洽，周鳳珍遂獨自移至市場三路勸商場二樓長牌一八〇號居住，並具狀法院控告任某遺棄，索贍養費二百元云。

國華銀行 擴展業務 十月一日遷移新址

本市國華銀行自去歲開幕以來，由經理徐勉之之努力經營，業務日趨發展，現感於原有行址不敷應用，特租妥中山路大中銀行新址，刻正從事裝修，預定十月一日即行遷移，並準備添設信託部，以應各界之需要，而謀業務之發展云。青島

財局布告 領取證件 十五日爲限

財政局於八月間會考試製圖員及書記，業經揭曉，茲悉該局以應試人員尚多，未領者所交之證件，特於昨（三日）日發出公告云，查本局八月間考試製圖員及書記，所有報名未取各員應行領回證件，茲查未領者，尚有多人，特此公告，限於九月十五日以前，特原發收據到局領取，過期不取，本局不負保管之責，特此通知。

鐵小學生 廣播唱歌 定今日晚七時在教育館電台

本市民衆教育館定於今（四日）晚七時特請鐵路小學學生在該館電台播音，茲將廣播節目列載於后，A唱歌，一，中華男兒，二，還我故鄉，三，作戰，B，故事講述，一，科學偉人愛迪生。

◎簡訊◎

市內各小學校，均於昨（三日）日開始辦理學生入學手續，今日分發書籍，明（五日）日即行上課云。

公安局現規定每晚十一時後，賣混飩之小商，不得再行敲梆，昨日令各分局傳知所屬各派出所照辦云。

膠路局同仁學術研究會定今日（四日）下午四時在路局大禮堂舉行第二十三次講演，由錢委員主講「科學管理術」。

明星戲院最近租到「萬古流芳」影片一部，此片在各國放映時，教育當局曾通令各中等以上學校一致往觀，以增進課外學識，現該院爲使本市教育界明瞭此片之意義起見，特定今日（四日）上午十時招待參觀云。

青島小港輪船公共辦事處啓事

敬啓者敝處所屬航行西南口各輪蒙客商不棄間有將多數國幣選送各輪船眼房託爲捎帶者各眼房爲個人情誼自難拒絕敝處亦未便過問但查該款未經各輪代爲行點驗發給提單手續實有未合一旦發生意外對於責任上頗成問題茲特登報聲明自民國二十五年九月一日起凡航行西南各口之輪船如有客商情託輪船眼房捎帶國幣時由該船眼房之個人自行蓋章收受無論中途發生任何意外各輪船及各代理行槪不負責爲此聲明即請各界亮察是荷

即墨分社啓事

啓者敝分社當成立時曾邀張君劭飛在社襄助現因張君另有高就情願脫離凡張君所持外勤記者名片純系私印請各界勿受其欺而敝分社所用于正友在王村鎮報刻因于某一去不返特登報請限三天以內速來清算否則另易他人接辦望各界務注意爲盼

即墨分社楊文波啓

海京特製品！ 制服呢

每碼雙幅自三元二角至三元八角

本廠爲應社會之需要，今年特製制服呢綫，至該項制服呢，與舶來品不同之點，有可得而述者，普通舶來品，皆用廢毛及短毛或滲入棉質，用次等顏料染色，故外觀雖屬平滑，然着體不覺溫暖，且易脆裂，日曬稍久，即行變色，敝廠制服呢則全用新活羊毛織造，用上等顏料染色，着體後異常溫暖，經久耐用，不退色，能兩面翻新，是其特點，茲爲便於各界試用起見，自即日起將全部制服呢，託交敝廠青島經理處，廉價發售，俾資各界試用，愛用國貨諸君盍興乎來。

天津海京毛織廠青島總經理處　中山路六三號

元成商行　電話五四二零

出售珍品

啓者本行爲普遍各界起見特由天津總行運來各種鑽石鑽石戒指鑽石鐲白金手錶等等茲設於東海飯店房間一百二十一號展覽一星期每日於上午九時至十二時下午二時起至十一止廉價出售如蒙賜顧竭誠歡迎

地址匯泉東海飯店　璧得洋行啓

總行天津英中街二百六十二號電話二〇八九六號

趙幹宸 王瀾 聲明房圖遺失作廢 啓

啓者鄙人於民國十七年在領租觀象山附近七號官地內即現青島市區圖濟甯路三號地一所建築平房一所蒙膠澳商埠局發給使字第二七一號使用憑證一紙各在案茲查該項房圖遺失無存除呈請青島市工務局補發外前項遺失房圖無論何時發現槪作廢紙特此登報聲明此啓

電報招領

茲有左列電報，投遞不出，存本埠廣西路電報局待領，請收報人本人或倩人備帶圖章，至該局領取。（電話五六一五號）

一，由上海八七四號來發交青島中國旅行社招待所王竹屏

熊毛彥文在青年會講演 「兒童習慣之養成」

……張秉勛速記……（續）

三，哺乳期後對於飲食的問題與衛生 在六個月以後，嬰兒漸漸長大。只吃牛乳和代乳粉，營養還嫌不够，應該給些蔬菜他吃，蔬菜中以菠菜最好，因爲菠菜所含的鐵質和維他命最多也最適宜於嬰兒。吃的方法並不麻煩，只要將菠菜煮熟切碎就可以了！另外每天最好再給他燉一只雞蛋吃。等到七八個月以後，就要生出牙齒了。那時就可以給他一點比較硬一點的東西吃，使他練習咀嚼，而且可以使牙齒充分發育，能以堅固些。也要給他多喝些水。同時切忌給他糖吃，因爲糖裏所含的酸質，極易腐蝕牙齒的。所以外國人好吃糖，牙齒多不如中國人。至於濃味的菜看也是不給嬰兒吃好些。研究中國人的菜，雖然是適口味美，但是所含的營養並不充足。尤其是貴重的像燕窩魚翅並沒有營養料。所以味濃的東西不但對於身體沒有什麼益處，還恐怕養成兒童愛吃濃味東西的習慣以後，那麼吃着富有營養的菠菜雞蛋，就會覺出淡而無味不肯吃了。此外還要注意四點：第一，不可養成兒童吃零食的習慣。做父母的往往避免小孩子的哭鬧，給他些零食哄他玩，這樣不但破壞飲食上的規則，而且更傳染疾病和阻礙發育的危險。第二，在嬰兒時代，因爲還不會玩耍，往往把小手放在嘴裏咀嚼，這似乎是很平凡的事，殊不知手指和外界接觸的機會最多，很容易把病菌傳到口腔裏而散佈體內，因之發生疾病。這是最危險的。究竟有什麼方法可以校正這個毛病呢？比較有效的方法是，用綢質或是布做成一個套子，把手給他套起，使他吃起來，感不到什麼滋味，能使他自然不會再犯的了。第三，關於睡覺，一層，也是非常重要的。因爲嬰兒的生長，只是「吃」與「睡」。所以睡覺的問題不得不重視。最妥當的方法是應該使他自己單睡一張床，不要同父母睡在一起。因爲大人的呼吸以及溫度，都與嬰兒不同。恐怕在呼吸中的氣毒傳入嬰兒的肺裏去。如果能够使他單住一間屋子更好。總而言之，不過多數的家庭辦不到。要嬰兒在良好的環境中，不受外界的侵襲阻擾，得有充分的睡眠。同時不要養成抱的習慣，大凡嬰兒到五六月的時候，漸有知覺，做父母的因爲溺愛的緣故，時常抱着玩弄，使嬰兒養成一種不肯安睡的惡習。就是在他熟睡的時候，也不可去擾弄他。第四，對於屋內不要有強烈的色彩或是強度的亮光，因爲這都很容易引起兒童的注意，但妨礙他的目力，或有促成不良的病態。總之屋裏要比較黑暗些才好。同時也不要常使嬰兒與生人接觸，使他得些不習慣的反應。

四，關於嬰兒學習走路的指導 在嬰兒稍長以後，要學習走路。在中國本有一個很好的方法，就是用一條吊帶扶掖着練習。當他自己走動的時候，不必阻擾他，因爲多傾跌幾次，就會使他熟練，絕不會因爲跌倒，而使嬰兒減少學習走路的興趣的。其次的方法，也可以給他特設一張方床，四面做成木柵，儘由他自己扶着去走，也不必用人照料。不過這種方法不是普徧任何家庭都可做到的。

五，教導嬰兒學習說話 當嬰兒學着說話的時候，必須聽過好多次，才能領悟而摹仿着說出來。所以家庭裏的人，說話最好同用一種方言，而且發音要清楚。這樣使他學起來比較進步得快。否則一家人有些南腔北調的口音，使兒童無所適從，反足以造成種種不良的習慣。所以環境較爲充裕的家庭，多半僱用一個會說北平話的保姆，而使兒童養成說純粹的國語，在北平香山慈幼院曾設有保姆養成所，不特注重嬰兒的撫育方法，並且訓練她們能說純粹的國語，不過這個方法也不能普徧。

各地新聞

廣東沿海各縣 慘遭空前之奇災
颶風擁潮決隄岸于深夜 屋倒船覆千餘人無下落

廣州通訊　粵省八月中旬，各縣曾受颶風襲擊，所有沿海之地，如東區之海陸豐，惠陽，博羅，西區之肇慶，台山，南區之茂名，水東，中區之中山等處，均受巨大之損失，而尤以海豐中山，台山三縣災情為重大，查海豐，陸豐，於月之十八日，颶風挾海潮而至。

陸豐　之碣石區，鹽田崩潰，沉船十餘艘，海豐屬一區之聞家鄉，三區之大關社，海潮受颶風湧發，各地稻田廬舍俱被水淹，內街水高逾三尺，第四區盡成澤國，公路多數衝毀，海水淹至南山山麓，流高的地方決堤，鹽田浸沒，濤浪風吹塌茅屋三十餘座，漁船失蹤者二十餘艘，中山縣亦為濱海之區，幸有巨入港灣，以煞風勢，否則此次風災之損失，當有不堪言者，然此次颶風過入。

石岐　方面，倒塌民居，街道，淹水達二尺，深度前山方面水深沒膝，縣屬第二第四五六等區，電話電線桿完全打折，沙田水高逾丈，二區塌屋數十家，至第七區災情尤為空前未見，該地颶風起於十六晚深夜三時許，南水一埠，因地臨大海，首當其衝，全埠被風吹，塌屋宇五十餘家，難民困處抓島附近，漁民有漁船二百餘艘，經任風掃蕩後，僅存二十艘，現縣府各界派員攜備乾糧，暨日及淡水前往施賑，其無家可歸者，即運回縣城安置。

台山　颶風十六晚襲台縣，受災最重者，為晏甯之各鄉。

笆勒鄉　該鄉以堤禦潮，瀕海隄成於清乾隆年間，隄內各族聚居，人口約五千餘，多以漁耕為活，八月十六夜半，向安無異，颶風挾海水滔滔侵襲而入，隄岸崩決，全鄉屋宇倒塌者十分之八，家畜糧食器具，溺斃千餘人，漂沒一空，難民四千餘，哭泣遍野，無家可歸，絕食待援，該鄉二百餘年來未有之浩劫，此外沿海所有隄閘均被水決，連日發現屍骸四百七十餘具，倒塌屋宇一千七百餘間，難民轉徙流離者千餘，最近縣黨部已將災情電省，請政府火速撥款急賑。

隴海路門雞台 隧道工程 行將完成

（西安通訊）隴海鐵路西段，寶雞縣境內之門雞台隧道，長凡一百五十四公尺，西段工程局，為早日完工，以便限期通車寶雞站起見，故對門雞台隧道開鑿工程，於本年六月間即實施動工，頃據西段工程局李工程司談，門雞台位置在寶雞東南三公里，該地有山，事實上需要穿鑿隧道，以通車輛，其長度原定自公里六五二公尺八六〇，至公里六五四公尺〇四五，共長一百八十五公尺，由協成興記建築公司得標承辦，於本年五月一日簽訂合同，限於本年九月十五日完工，嗣於施工之際，迭經勘察，得該道尚可縮短三十一公尺，實長一百五十四公尺，經呈由鐵道部照准後，即照此長度施工，茲已初步開鑿隧道，將繼續施工，期符規定，由第一總段長監督，必治及第九分段長吳行，並由局方規定，於隧道內兩旁牆壁，開闢徑七分半之滲水孔若干，其位置須在隧道內外水溝之上，以期地內水分，得以流出，而免隧道坍塌，今大體已告完成，惟以西路連日大雨，影響工程甚鉅，該項工程雖按日進展，恐不能如期告竣，須延長旬餘云。

邳縣烟犯行賄 承審員陸傳義自戕 案中眞象尚未判明

徐州通訊，徐屬邳縣，最近發生烟犯行賄釀成命案，並牽及承審員刺喉自殺一節，事殊離奇，爰誌詳情如次，

釋放烟犯 謠諑繁興

邳縣第二區濟曾鄉人顧俊清者，為邳屬望族，家資鉅富，宿有鴉片癮，為與該鄉第一保保長許樂清及第五保保長郭粹然三人，因在城內葛姓家私自吸食鴉片，被甲長尹茂東報告縣政府，旋將顧等三人捕獲拘押，事後顧以重金運動縣府方面，冀圖釋放，經居間者說明，以一千一百四十元賄費，可望擺脫，顧允之，乃此案經承審員陸傳義提訊後，諭令交保開釋，一時滿城風雨，無不詫異，乃顧父居迎即在外向被押許樂清之父許桂田勸索賄金，以便交價，然許家非裕，無法籌款，又以顧家催索甚急，竟致許父迫於無法應付，投環自縊身死，

承審明志 自刺咽喉

消息傳出後，縣長秦傑人亦有所聞，遂遣員振李南會同縣府職員至顧家計議辦法，於是顧父始聲言受賄款，乃係交由承審收受，並謂已經交付六百四十元，餘款已立據期條，到期照付，經手者為該鄉第八保保長周等二人，並帶回縣府，對此職員，有字據，承審員陸傳義不知情，而該案本確由伊諭令交保，準備釋出，如此事屬湊巧，有口難分，激憤之餘，乃在其臥室內用剪刀刺戳咽喉自殺，準備一死，以明事非，當經同房服科長發覺，救後，已氣息奄奄，省不人事，此八月二十二日之事也。

傷勢危急 輿論沸騰

現延醫診治，惟傷勢垂危，日趨沈重，刻下陸承審之弟已赴省控告，秦縣長亦據情呈報蘇省府及高等法院，並飭該區專署備案，此事發生後，邳成人士有謂承審受賄畏罪自殺者，有謂受縣長誘過承審者，莫衷一是，街談巷議，被押之許樂清業已交保外出，以便回家料理乃父喪事云。

魯境黃河上游續漲
中游宮莊洛口均落水 下游蝎子灣等處亦漲

濟南快信云　山東省河務局，昨（二日）接上游灑關水文站報告，黃河流量增達四千秒立方公尺，當即電飭沿河各縣長，及河務局在工人員，一致嚴防，今日（二日）省境黃河上游李升屯仍繼續增漲五公分，水位五十七公尺二寸，中游宮莊落三分，水位三十四公尺九寸八分，洛口落一寸三分，水位二十九公尺六寸，下游蝎子灣漲七分，水位十八公尺六寸，大馬家漲一寸，水位十四公尺二寸，上游南一分段董莊新堤溜勢現又上提，全河大溜直衝第三號挑水壩，該壩上口刻已刷至後尾護沿，壩下口迴溜洶湧，致將護沿刷塌三丈餘，其下口裹頭帶亦見蟄動，現正在督夫搶護云。二日

為求子嗣 逼死婢女

懷遠通信　懷遠蓄婢之風盛行，上月二十七日城西永平街，竟發生一活埋婢女案，緣該街內居民有倪華軒者，家中蓄一婢女，年僅十八，倪已年近五旬，猶膝下虛，因決意收納該婢為妾，詎該婢始終拒絕，並於二十七日上午，倪竟大施毒打，致服毒自盡，倪恐事發覺，竟未絕，即私自購棺一具，將該婢女扛至荆山角下仙祠附近，正擬埋葬間，適有壯丁隊兩隊長跟蹤追至，因該婢尚省人事，不應活埋，勸令扛回，至下午七時許，天后宮內存放，延至下午，卒因急救遲緩，即氣絕身死，一時觀者均表痛惜。

津電業公司 將由我方自行主辦 需款由日方投資

天津通訊，天津電業公司，經前日召開創立大會，並推定董事長後，刻正積極籌備進行，昨據市政府發表消息，該公司將變更組織，擬由我方自行主辦，需款由日方投資，業經日方同意，借款手續，刻正由市政府轉請冀察政委會核示中，俟奉准後，即覓定房址，正式進行籌備，並預定明年十月間發電廠落成開業，特一區電業監理處所屬之津市電業新公司，即可籌備結束，移交天津電業公司經辦，市府昨已派秘書長羅南生，電業新公司主任楊守剛等，負責結束清理，以便將來點交，至於市府訂購英租界工部局電流合同，本年十月期滿，而新籌備之發電廠，勢須明年十月間始克落成，在此時期，仍須向英方訂購，連日市府派電業監理處長李景湯，與英工部局方面接洽續訂合同，初則雙方因期限及電價問題，互有爭執，頃已大致商定，期限為一年零兩個月，至明年年終期滿，電價仍為五分二釐一碼，並定於九月三日雙方正式續簽合同云。又訊，天津中日合辦之電氣公司，現正在籌備中，借款關係，統由華方委用，會計人員因借款關係，得由日方派人，技術方面則借重日方電氣人才，上項決定情形，即由市府呈冀察政委會請予備案，俟奉批示，即著手進行，市府並於一日派員赴特一區，點查電業新公司財產，以便移交，至由中日電氣公司接收，至于英工部局對特一區電氣供給延長一年問題，經市府與英工部局商洽結果，已得同意。

房地租讓

一，坐落萊蕪一路蘇州路之間有樓房一所計二十間一切設備俱全地點適中風景優秀並附帶地皮約六百方步出售

二，坐落掖縣路第七號公地一段（兩湖會館後）計面積約二百五十方步出讓

三，坐落吳縣一路一號有樓房一所計十六間電燈自來水浴室汽車房俱全出租月租七十五元如不帶汽車房月租七十元

接洽處王枚生工程師事務所　住址萊蕪一路二十號　電話：四二〇五號

夫婦失和多係患有淋病之一種原因

淋濁聖藥 **尅梅淋**

能治急性淋濁慢性白濁尿道燒痛及婦女白帶等症因此藥幾經研究性質純正處方最新效驗靜確於利尿鎮痛殺菌清濁均能充分實現而達全愈實為現代最完善之淋病內服新藥也

每盒祇售一元

總經理上海法租界吉祥街

代售處　青島濰縣路 **北洋大藥行**　煙台朝陽街 **南洋大藥房**　電話五八四二號

以時代尖端的技術 應摩登社會的需求

時代商行攝影部

中山路轉角德縣路口

佈置摩登……設計新穎

不事吹噓……歡迎比較

紀念開幕凡拍照甲種人像一份者外贈四倍放大照片一張，乙種人像一份者加贈原片一張，限期一月，從九月一日起月底止。

北華 **攝影專家龔伯棠** 個人出品同時舉行展覽歡迎參觀並希賜教

二千四百八十七年前之 衛生大家

細菌學雖在西元一八二二年方始發見惟與現代科學所主張適相吻合之腸胃病預防衞生法則在西元前五百餘年早已為孔聖所遵行矣觀論語所載食饐而餲魚餒而肉敗不食色惡不食臭惡不食失飪不食不時不食即可知也

人苟重視其健康欲避免腸胃疾病務宜取法於孔子同時并知用現代醫藥科學所發明對於防治此等疾病業經證明確有效驗之藥物而為之助清導丸即是此種藥物之一其性和平其效偉大善能調整腸臟工作使之潔淨清澈活潑健康俾免積滯而成為病菌產生場所

清導丸導滯聖品統治便秘頭痛肝火胆疾腹痛氣脹減痔痛苦防瀉痢惡疾保君康樂

各藥房均有出售或逕向上海江西路四五一號韋康士醫生藥局購買每瓶大洋七角大瓶三元五角郵力免收

韋廉士紅色清導丸 TRADE MARK PINKETTES REGISTERED

青島萬國體育會 賽馬廣告

會址：山東路曲阜路十八號三樓　電話：三千八百零二號

本會定於九月九日（禮拜六）舉行慈善賽馬，計十三次。搖彩統票每號售銀十元。又於九月六日（禮拜日）舉行常賽，計賽十三次。搖彩統票每號售銀十元。

緊要啓事

一，本會賽馬日期，除每逢禮拜日照常舉賽外，最近復於每星期六，增加慈善賽馬一天。

二，最末次之小香檳票，自第三百零一號起，寄託中山路景昌，亨德，青元，元成，及日本商店等代銷處，預先出售，每張一元，該次彩銀特多，欲購請早。

歇業聲明

敬啓者敝號因營業蕭條無意進行已呈報官廳自九月十日起正式歇業所有外欠欠外往來各賬自登報之日起祈速來本號清算幸勿貽誤為荷

冠縣路一百四十九號 俄國飯店不拉子啓

美術印刷　新式商標　精細票版　時代圖案　代綸石版　窗戶設計　炭墨放像　現代廣告　藝紙地圖

藝果良美術供應社

芝罘路五十號院內十四號

英文 實事求是

欲求英文之根基或深造者請來問我是則對於已往之蹉跎當能有所覺悟而知所問津也除設班教授外並應外界公館或團體之聘祈來函接洽印有詳章函索即寄

湖北路三十四號

遠東清潔所毛秉信啓

電話六二四七號

痢疾 白癜瘋藥

每料二元八角

神妙奇效丹，每付一角五分，專治紅白痢疾墩肚

自強丹

中央衛生署化驗禁煙委員會張主席題字專戒鴉片白面紅丸毒癮不誤公事無痛苦每盒二元函購加一

戒煙良藥 **黑海星**　戒時照常吸煙自能見煙生厭毫無痛苦每盒一元二角試用盒六角

常話購藥可以專送

青島至誠藥社獨家經售（並無第二家）

總店：青島東平路三十六號（電話五一七五號）

第一支店：青島中山路國貨商場內（電話六六四〇）

第二支店：青島東鎮歷城路二十三號　電話六一八二

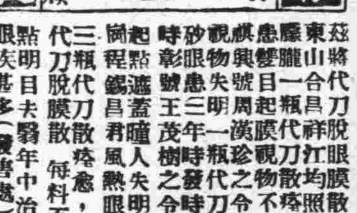

廣東榮孫氏 專門醫眼

此散不用針刀　能脫一切眼膜

代刀脫眼膜散

茲將代刀脫眼膜散最近治愈之謝函姓名略列：東山合昌祥江均照君老年眼患左目起膜視物朦朧一瓶代刀散痊愈，烏石林則堯君多年眼患雙目起膜視物不明二瓶代刀散痊愈，長洲棋興號周漢珍之令郎四歲疳積上眼雙目起膜視物失明一瓶代刀散痊愈，水口吳達冲君肉砂眼患三年時發時愈二瓶代刀散痊愈，龍門時彰號王茂樹之令媛痘後眼痛雙目紅腫起膜起點遮蓋瞳人失明在即半瓶代刀散痊愈，佛岡程錫昌君風熱眼患左目凸起視物失明年餘三瓶代刀散痊愈，榮孫氏專門眼科醫生始創代刀脫膜散　每料五元二角　此散功能除膜去點明目去翳年中治愈各種眼膜日久眼患殘廢眼疾甚多（發售處）廣州大同路榮孫氏藥房

（電話購買即時送到）

青島至誠藥社經售

總店東平路三十六號（電話五一七五號）

第一支店中山路國貨商場內（電話六六四〇號）

第二支店東鎮歷城路廿三號　電話六一二八號

廣東宏興藥房出品

鷓鴣菜

每盒四角五分

警告

買「鷓鴣菜」要認明盒上招圖註以免誤買偽藥

買「鷓鴣菜」要認盒上進貨號碼以免誤購陳藥

凡包裝及仿單字句多與鷓鴣菜相同者其藥必不同而僅名稱不可混想魚目混珠也

鷓鴣菜 尚治小兒一切疾病　瘡積　蟲積　吐乳不思飲食　日受驚嚇　夜睡不寧　夜出冷汗　痧子痳痘　四時感冒　傷風咳嗽　發熱發冷　肚痛頭痛　面黃肌瘦　舌有厚苔　腹部脹實　睡後磨牙　肛門癢　糞有泡　大便結　小便白　肚疴水瀉等症　藥到病除　奏效如神

鷓鴣菜功能保障兒童健康，盛譽極佳，銷路最廣，市上雖有偽藥混售，購者務特別注意包裝式樣及盒上圖記進貨號碼，以免誤購誤事誤人。

▲贈送鷓鴣菜第十三期效驗報告函索附郵二分即奉

青島至誠藥社經理

▲至誠藥社專售各地良藥，極負盛譽▼ 並無第二家

總店：青島東平路三十六號（電話五一七五號）

第一支店：青島中山路國貨商場內（電話六六四〇號）

第二支店：青島東鎮歷城路二十三號（電話六一八二號）

電話購藥可以專送

膠濟鐵路管理局招商承辦材料廣告

本局現擬標購左列材料如願投標者可至本局材料處採辦課領取標單遵照該單背面所印詳細章程填具標函限于左列所規定開標日期上午十時以前送到即於是時在本局當衆開標過期標函概作無效特此廣告

標號	材料名稱	開標日期	投標押款
特字三三七號	湖田石渣	九月八日	二百七十元
特字三三八號	湖田及明水片石	九月九日	二五十元
特字三三六號	模造紙白洋紙黃白紙背等	九月十四日	四百元
特字三三九號	警務冬季服裝	九月十五日	一千五百元
甲字三一九號	自動電話	九月廿八日	一百二十元
乙字三九四號	印刷品	九月九日	五十五元
乙字三八一號	鍍鋅鐵絲	九月十四日	五十五元
乙字三八六號	電話繩等	九月廿四日	五十五元
丙字二三二一號	軟鋼板	九月七日	二十五元
丙字二三四一號	開尾銷	九月七日	五元
丙字二三三八號	化學品	仝右	十五元
丙字二三四三號	木器	九月八日	五十元
丙字二三三九號	顏料	九月十八日	五十元
丙字二三四二號	鋼絲草繩	仝右	二十元
丙字二三二七號	電燈繩等	九月十五日	二十五元
丙字二三四六號	西洋毛邊紙算盤等	同右	十元
丙字二三四七號	磅秤	九月十七日	五元
丙字二三二七號	鍍鋅鐵片	九月廿一日	三十五元
丙字二三三六號	乾電池等	同右	三十元
丙字二三四八號	洞盤漿糊刷棉繩等	同右	十元
丙字二三四〇號	鋼鐵	九月二十八日	四十元
丙字二三四五號	搖旗纜滑車	九月三十日	十元

無敵牌 前門牙粉

前門牙粉，保爲華北等處，愛用泡沫而涼爽者所特製，絕對不含肥皂，但用水果鹽與雙硼酸鈉，配成泡沫爲主，仍以炭發牙齊能使致於擦無害於口潔白而比含有肥腔，不下噙有損皂者，凡我講求腸胃之愛國諸君衛生，試用之，必定能蘭舶來品也

注意 此粉只能擦牙，不能擦面，如要擦面，請購上面無敵牌擦面牙粉

涼味濃重，去垢力強

家庭工業社出品

青島經理中山路福順泰　華北經理天津東興棧

上海四川路北橋塊 新亞大酒店

▲滬上高等大旅館▼

開放冷氣　涼爽舒適

幽靜整潔　設備完善◆房租由二元五角起

新亞酒店的成功使我們深信我們中國民族不是不能過整齊清潔的生活
民國廿四年九月　胡適

車站輪埠均派有專車接待不另取費。

早婚者鑒

價目 每瓶大洋一元

先天本原不足　後天調養失宜　更益以早婚斲喪　於是真陰告竭　而精液薄　氣血兩虧　而腎水涸　未届不惑之年　而已頭髮花白　縐紋滿面　或兼夜夢遺精　日久則成陽萎不舉　而種子維艱　危險孰甚

華爾德遺精藥片　為治療遺精病之根本良葯　不論新舊輕重病症　或有夢而遺　或無夢自洩　均有奇效　服後必能當夜止遺　漸復康健　靈驗無匹

各處葯房均售

上海泰和西葯公司總經理

四方路三十一號 青島漢美大藥房總經理 電話三五〇八號

本埠各藥房均有代售

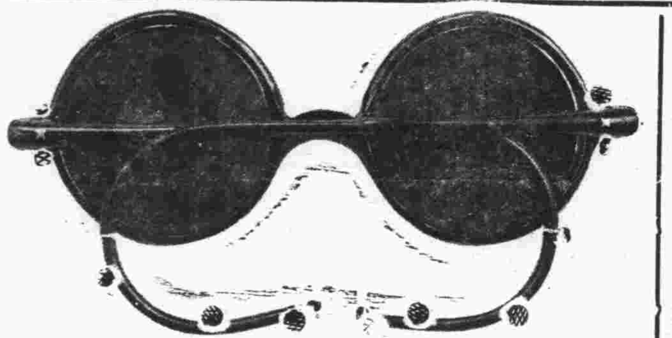

嶗山晶石眼鏡老店

本號在青開設三十餘載專採辦嶗山茶晶墨晶水晶等石自製灣形平面養目近視老少中花等鏡貨真價實童叟無欺久蒙各界贊許最近由嶗山石人河村北嶗山衛之西南發現大批晶石成色特佳爲數十年所未見被小號所購得現將此項晶石加工製成各式眼鏡以報答主顧起見凡門市零售之貨俱按發價實價不有虛偽折扣欲養目者請嘗試之方知言之不謬也

▲注意▼ 小號最近得到各種晶石特多因工廠狹小不敷應用特別大加擴充添加工人若干加工製造並代客劃磨手工特別迅速取費極廉如定作茶晶近視花鏡三日取件倘蒙賜顧無任歡迎

三山誠眼鏡老店謹白　青島即墨路西首道北　電話五八六三號

青島柏林醫院 特別廣告

本院專聘素有經驗醫師分科診治難疑各症，并備有各等病室，光線空氣，俱合衛生，其他優點不及備載△主治外科內科，皮膚科，花柳科，產婦科，小兒科，眼科耳鼻咽喉科，胃氣光線特別療治，各種注射療治以，及預防血清，預防注射，新法戒烟，無不俱備，本院爲體恤貧乏起見，每日施診二小時，自上午八時至十時△診治時間，上午八時至十二時下午二時至六時，出診隨請隨到，急診隨到隨診不分晝夜（星期）午後停診）院長張濟卿 副院長劉信齋 醫師許百德 女醫師董美貞担任產婦科診療一切病症 德國柏林大學教授許百德博士（ProfessorHuebotter）每日上午八點至十點應診眼耳鼻喉各科

院址肥城路五十七號 電話三三五九號五一三六號

滋養軒

中山路總發賣處 滋養軒 電話二四八三號

牛奶部 青島牧場 電話二一七六號

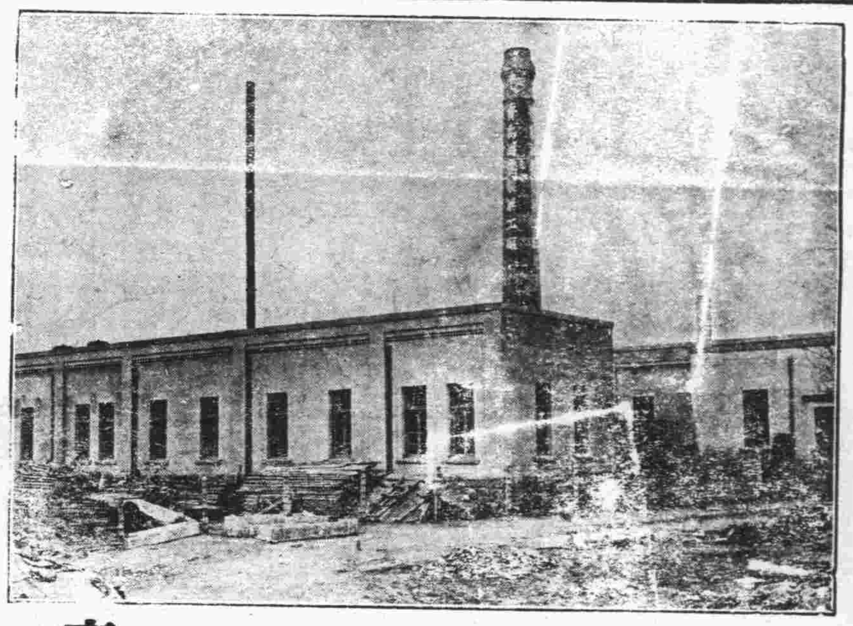

價廉味美　購用者可由工廠直接送到

機器自造

各種滋養餅乾
各種滋養櫻花糖
各種滋養牛奶糖
各種西式糖菓

青島滋養軒製菓工廠 電話三五一二五號

時代霜

秋風起兮，寒氣襲人！

時代霜能保持美麗，維護肌膚，請君及早購用。

中國化學工業社出品

三星牙膏

風行全國　大衆歡迎

祇要購買一支就有獲得一千元之希望

全國各埠均有經售　中國化學工業社出品

(有506)

國醫沈時霖啓事

茲値暑期天熱特將門診時間改爲下午五時至七時出診時間改爲七時後照常應診特此廣告

診所地點湖北路仁壽別墅內九號

純鋼建築的保管箱

自開自鎖　取費低廉　祕密穩當　手續簡便

大陸銀行保管部啓

青島鹽業銀行廣告

本行創立於民國四年信用久著總行設在上海並於北平天津漢口南京香港廣州杭州等處設有分行各省會均有通匯機關

業務科目

商業部：存款　匯兌　押匯　貼現　放款　買賣有價證券

儲蓄部：定期儲蓄　整存零取儲蓄　本息合計定期整數儲蓄　零存整取儲蓄　存本取息儲蓄　活期儲蓄　定有詳章隨時送閱

股本總額 壹仟萬元
已收股本 柒百五十萬元
公積金 五百八十七萬餘元

電話 經理室四八一八 營業室一七九二
行址 河南路八十八號
電報掛號七七七五號

青島三星汽水公司出品

諸君若欲消暑提神　請飲三星美味汽水　最上飲品　清潔無比

邱縣路八八號　電話六〇七四號

無線電界之好消息

本行今爲提倡無線電智識之普及起見特運到各種收音機及無線電之一切應用材料無不俱備並設有修理部以優秀之技術代客修理定價低廉倘蒙賜顧竭誠歡迎

青島聊城路八五號
光喜洋行
電話二四七三 二零零七號

敝公司下列房產歡迎租購
(一)湛山大平小避暑樓 房多處附帶全部傢具(用否聽便)
(二)四川路緊靠海軍棧橋傍 建築工廠地出售并新築樓房出租(分租合租均可)
(三)金口二路,萊蕪二路洋式樓房常年出租
敝公司代客買賣經租房產手續簡便租售頗易如有房產委託敝公司售買經租者極端歡迎
本公司兼辦水火保險
美商**中華平安公司啓** 蒙陰路五號 電話五零六二號

廣瀨小兒科醫院

乳兒科 小兒科「病室清潔」 X線科
門診 上午八點至十二點 下午五點至七點(由四月至九月) 四點至六點(由十月至三月) 星期日下午停診 急症隨到隨診
出診 下午隨請隨到
急診 院長廣瀨繖夫前日回國今已回青照常出診 副院長井上浩
院址青島鐵山路十號 電話二八二九,五八五九番

美化營造廠
建築師王枚生廣告
啓者敝廠包作各項建築工程及設計繪圖監工兼代辦房產移轉登記如蒙惠顧無任歡迎
住址萊蕪一路二十號 電話四二零五號

青大農場
出售牛羊奶
提倡推廣價出售大小牛羊 醫師化驗消毒清潔滋養衛生
電話六三七三號

吳大夫診療所夏季廣告

醫師吳撫亭 善治左列各症

一、妙治痔瘡ABC注射液,對於痔瘡的治療;收効確實,十分穩濟,既無痛苦,不誤職業;舉凡痔瘡搔痒,疼痛,脫肛,肺長,便後流血等症;一經注射,即得痊癒;在青治癒己多,有口皆碑,勿須多贅。左列上圖爲一痔瘡患者,在未治療以前之症狀;下圖爲施行Abc液注射後,已痊癒之形狀。

如有女性患痔瘡不願本大夫治療時,可由女醫師經手注射。

二、割治包皮過長
包皮過長之害,大略有十:(一)阻礙發育,(二)藏積污垢,發癢發臭,(三)包皮發炎,化膿潰爛,(四)易染梅毒,淋病,下疳,(五)易犯手淫,(六)誘發遺精,(七)易致早洩,(八)誘發尿道炎症,(九)新婚危險,(十)誘發龜頭癌腫,神經衰弱,羊角瘋等症。
吳大夫對於割治包皮,特有研究,經手割治,數千有餘,從無過長過短之弊,手術時毫無痛苦,勿須住院,行動自由,不誤職業;一年四季皆宜割治;幸勿猶疑,遺害終身。

三、善治梅毒淋病,無論急慢性淋,各期梅毒,皆能於最短期內,根本治癒。

四、對於內科各種胃腸病,外科槍傷,骨折,脫臼,以及各種瘡症,皮膚病之治療,尤所擅長。

女醫學士**延馨山** 國立北平大學醫學院畢業
專門產科婦人科,對於接生,尤所擅長,
△養病室 設備完善,各等齊全;看護周到,收費低廉;可以養病,可以戒煙;
△注射防疫針 收費一元,
△出診 日間五元,夜間十元,
△門診 上午八點至下午八點,普通掛號一律免費;星期例假,照常開診;
地址熱河路南首門牌四號 電話五八六四號

上海飯店

敝菜社特請在俄境作名廚師專烹調俄法大菜味道適口與別不同各界諸位勞步駕臨不勝歡迎再內有西式大小房間出租屋內清潔家器俱全價錢格外便宜
敝社上海飯店啓 湖南路三十五號 電話五九零二號

產科女醫士
李愛清
專門接生
學識富經驗深
手術敏捷應診迅速
雲南路一一四號 電話五四六一號

天眞照相材料行
經售各國照相快鏡照相材料 代客冲晒 免收冲費
青島中山路一三一號 電話四八零零

壽星牌
清肺丸
理肺氣。化痰涎。止新咳。除痨喘。平津京滬久己風行
價目每包二角每打二元
各處均有代理
大同藥房總發行 上海英界浙江路 天津東馬路安東財神廟街
青島**總代理裕善號** 滋陽路 電話六八二一號

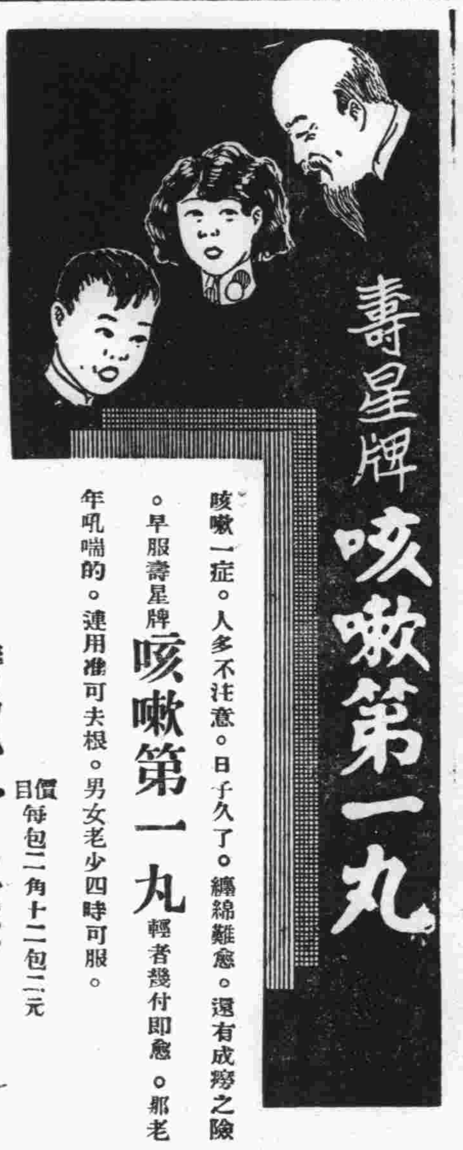

壽星牌咳嗽第一丸

咳嗽一症。人多不注意。日子久了。纏綿難愈。還有成癆之險。早服壽星牌**咳嗽第一丸** 輕者幾付即愈。那老年吼喘的。連用准可去根。男女老少四時可服。
價目每包二角十二包二元

壽星牌 **馮家疥藥**
美貌俊秀的人。疥瘡滿身。未免美中不足了。搽當天見好幾天即愈了治疥之外又治黃水瘡。連瘡。臑球風。(即卵子刺癢)脚氣。及一切皮膚瀰癢奇效。
價目 大盒四角 小二角

中國總經理天津正孚行青島批發處

漂亮話
—精明女士,應該知道—
普通用雪花霜膏,均係硬脂酸加以苛性鹹製成,含多量之刺激性,普通香撲粉,多係鉛粉製成,內含重量鉛質,常久用之,不特無細嫩皮膚特效,且有益加憔悴,使面皮色素沉着,而發生雀斑面刺等患之可能!
面母…香膏.香粉
乃皮膚科專家最新創製,以乳酪及珍貴藥料,用化學的方法製成,含多量養氣及蛋白質,確能白嫩肌膚,治療雀斑,收斂毛孔,潔淨皮脂,富有深達作用,一經與皮膚接觸,即直入毛囊孔,滲透皮脂腺,無油膩粗糙不容解等之流弊,清潔爽快,芳香可人,且無刺激性,四季咸宜,與普通膏霜香粉不同,貨高價廉,請即試用,保能滿意。男子剃鬚後,用面母香膏潤澤皮膚,尤爲相宜。
●各大藥房洋貨店綢緞莊均有經售● 青島佛慈藥廠(泊路四十六號)敞分發行
◆復美化學藥物公司精製

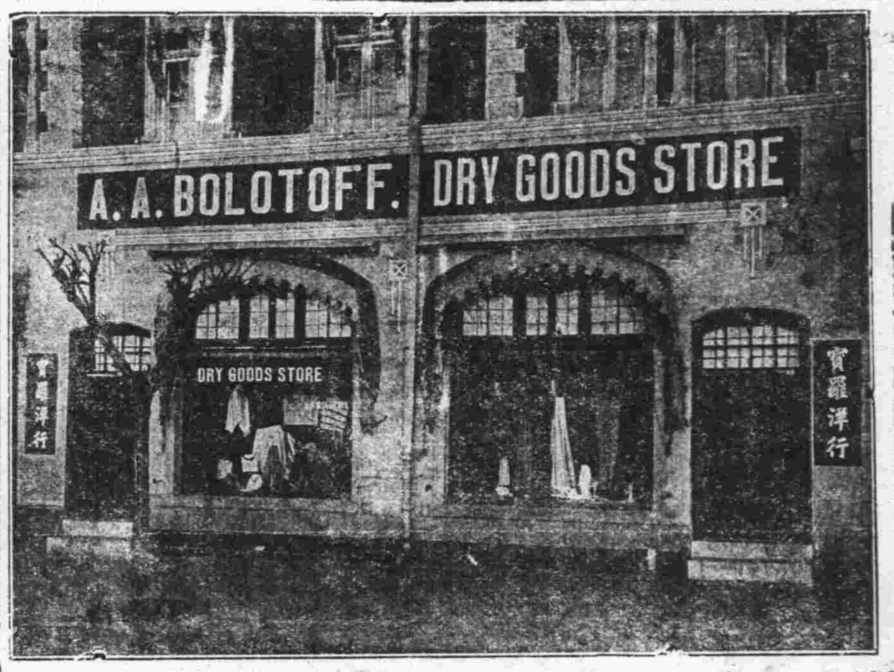

秋節大減價
啓者本行爲酬答主顧起見定於八月三十一日起將所有各種貨物由九折至五折減價出售
歡迎參觀勿失良機主顧諸君請早光臨
青島中山路七十一號
寶羅洋行謹啓

阿波共同汽船出帆廣告
大連 芝罘 威海行
▲十六號共同丸九月五日前八時入六日正午出
代理客票廣長安路二號共同販房電話二六二四 共同會社啓

大連汽船輪船出帆廣告
△大連行
大連丸 九月六日前十時入正午出
奉天丸 九月九日後一時入午後六時出
青島丸 九月四日前十時入五日後一時出
△上海行
大連丸 九月三日前七時入四日八時出
奉天丸 九月六日前七時入正午出
青島丸 九月八日前七時入正午出
▲天津行
遼河丸 九月八日前七時入八日正午出
大連汽船會社啓
電話 二五六三(出口部) 二一三六(船口部) 二七二七(出口部)

大連汽船會社廣告
夏季往復客票減價
敬啓者敝行航行上海之定期船每隔一天開行一次其行駛穩速素承各界贊許刻屆夏令往返青滬二埠之旅客日見衆多茲爲酬答惠顧之雅意起見特將一二三等客票自六月起至九月底減價發行各界諸君盍興乎來往復票價列後

	青島至上海	上海至青島
一等	八十五元	同
二等	六十元	同
三等	十八元	同

有效期間九十天
大連汽船會社青島支店謹啓

敬送遺精早洩祕方
本主人家藏祕方一種專治男子遺精早洩陽萎腎虧不育諸症神效驚人百發百中公開後治愈者已達數千人皆有來函證明莫不稱奇嘆爲希世之奇方各界欲索此方剪此報請向上海法界霞飛路和合坊七十四號張世德堂函索可也分文不取

世德堂主人張雲山敬啓 (青15時)

鈴木醫院廣告
啓者,敝人服務醫學界,垂二十年,初在滿鐵醫院担任產科主任有年,兼關東廳醫官,嗣在大連醫院創設鈴木醫院,後於民國七年來青,開設鈴木醫院於新泰路,專治一切小兒科,內科,花柳科,對於婦產科,尤具特長,凡一切難產之病,一經診治包管立即產生,且能保全母子生命,對於婦人產科手續敏捷,在青是手屈一指,對於產婦手術完善,手成春院內看護特多,病室清潔,對於看護病人格外週到,對於中國人方面特別優待,院內有精通日語劉君從先担任翻譯,凡患病者即來院診治便知言之不謬也。
本院新泰路電話二二零一 在本院診治
分院臨清路電話三零零九 在分院診治
急病隨時診治
產婦科 小兒科 內科 性病 物療科
醫學士院長鈴木健吉 新泰路十一號

腎虧之病理與「腎氣丸」
△精神萎弱背痛腰酸此乃腎衰腎虧之現象
△腎氣丸功能恢復青春時代腎氣

素問云,黃帝曰,(人年老而無子者,氣力盡耶,抑天數然耶,)岐伯對曰,男子八歲,腎氣實,髮長齒更,二八腎氣盛,(天癸)至,(即內分泌賀爾蒙Hormon非月經)精氣溢瀉,陰陽和,故能生子,三八腎氣平均,筋骨勁強,故眞牙生而長極,四八筋骨隆盛,肌肉滿壯,五八腎氣衰,髮墮齒槁,六八陽氣衰,七八肝氣衰,筋不能動,(天癸)竭,精少,腎臟衰,八八則齒髮去,腎者主水,受五臟六腑之精而藏之,故五臟盛,乃能瀉,今五臟皆衰,(天癸)盡矣,故無子耳」,帝又曰,『余聞上古之人,春秋皆度百歲,而動作不衰,今時之人,年半百而動作皆衰者,時世異耶,人將失之耶』,岐伯對曰,上古之人,飲食有節,起居有常,不妄作勞,故能形與神俱,而盡終其天年,度百歲乃去,今時之人不然也,以酒爲漿,以妄爲常,醉以入房,以慾竭其精,以耗散其眞,不知持滿,不時御神,務快其心,逆於生樂,起居無節,故半百而衰也』,按腎虧之病理,腎氣虛則厥,實則脹,凡有所用力舉重,或入房過度,汗出浴水,久坐溼地,強力入房,則皆傷腎,腰脊不可俯仰屈伸,故常感腰背痛,此即腎虧之標幟也,茲將由腎虧所發生之諸症候,略述如下。

一,虛勞 朱丹溪曰,人勞心好色,內損腎元者,多屬眞陰虧損,宜用腎氣丸,然而患虛損者,當就其眞陰未枯之時而補養之。

二,腰背痛 腰痛有風,有寒,有熱,有溼,有瘀血,有氣滯,皆標也,腎虛其本也,蓋腰背痛患,屬腎虧,其療法,則惟補腎而已。

三,陽萎 現代男子之患陽萎者最多,其原因或由於營養障害,或由於生殖器局部疾病,或由於精神之作用,而此病發生,或由房事過度,手淫,鴉片中毒,花柳病等,其原因甚爲複雜。

腎氣丸

四,遺精 此由房事過度,手淫濫施,及神經衰弱所致,有夢與無夢之別,一分得此症,小則身體衰弱,大則危及生命,

五,早泄 此病多於陽萎,神經衰弱,其原因概係性病狀,及手淫等,此種度,交接時間甚短

因此女子常有不滿意之感,而男子亦因此不能達生育之目的,如泄精尤甚者,臨床同寢,先行泄出,或小便時,亦有泄出精液。六,性神經衰弱 此病者,往往由其父母遺傳而來,或因精神過勞,手淫,房事過度,之故,耳此病又往往由患此病之人,或加無減。蓋因生活競爭,而勞心者日益較多,濃茶咖啡等之濫用,皆足爲此病之起原,凡罹此病者,精力短少,時有神經痛發作,生殖機能減少,或至傷失,雖同房而亦無能力,或雖能交接而愉快感覺甚少,房後疲勞殊甚,且不時遺精。

七,小便不利,經云,腎者,胃之關也,關閉則水積,小便不利,腹脹肢腫,喘急,漸成水蠱,凡虛勞或患消渴(糖尿病)等症,小便不利者,腎氣丸主之,再曰,男子消渴,小便反多,飲一斗,小便一斗,腎氣丸主之,又曰,短氣有微飲,當從小便去之,腎氣丸主之,經云,婦人飲食如故,煩熱不得臥,而反倚息者何也,師曰,此轉胞不得溺也,故致此病,腎氣丸主之。醫家張仲景,朱丹溪,日,腎氣丸,治形體瘦弱,無力多困,腎氣久虛,寢汗發熱,五臟齊損,遺精便血,消渴淋濁,等症,且婦人血氣虛,而無子者,服之有效。
△佛光牌腎氣丸每瓶洋二元半打洋八元▽

佛慈當歸素
婦科 調經 補血 暖宮 催孕

當歸爲婦科特效良藥,歷代名醫,莫不奉爲圭臬,西歷一八九九年,德國婦科專家希爾特博士,曾將中國當歸提精實驗,驚爲世界特效唯一聖藥,其藥理的作用,甚合現代科學的醫理,晚近泰西醫界公認當歸素爲婦科調經特效藥,因之我國西醫亦多賞用,本廠首倡應用科學,改良國藥之新運動,特製佛慈當歸素,爲中國國醫藥史上開一新紀元,佛慈當歸素係選擇道地產藥材當歸,依科學的方法,提取精華,調製成功者,其效力較諸舊式泡製之飲片丸散,蒸溜器有殊勝之功能。

專治 婦人月經不調,氣血虛弱,經來疼痛,停經閉經,或先或後,或一月不至或一月數至,以及赤白帶下,小腹冷痛,面黃肌瘦,唇燥口乾,久婚不孕,宮冷不妊,服之特效
△佛慈當歸素每瓶大瓶二元小瓶一元▽

鎮心斷癇丹
專治 羊癇 豬癇 等特效 治療

綱目云,痰在膈間,則眩微不仆,痰溢膈上,則眩甚仆倒於地而不知人,名之曰癲癇,大人曰癲,小兒曰癇,其實一也,又曰仆倒不省,皆由邪氣逆上陽分而亂於頭中也,癲癇者,痰邪逆上也,則頭中氣亂,頭中氣亂,則脈道閉塞,孔竅不通,故耳不聞聲,目不識人,而昏眩倒地也,以其病在頭巔,故曰癲疾,又曰凡癲癇仆時,口中作聲,將省時吐涎沫,省後又復發,時作時止而不休息,入門曰癇有五,馬癇,牛癇,豬癇,羊癇,雞癇,肺曰羊癇,腎曰豬癇,以病狀類偶而定名,其實痰,火,驚,三者而已,鎮心斷癇丹,係根據我國五千年來歷代太醫院實驗之鎮心丸,斷癇丹,龍腦安神丸,五癇丸,驚氣丸,等祕傳驗方,屢經動物試驗及臨床試驗,加減立方,用科學提精創製,功效非常確實,一試便知,
△佛光牌鎮心斷癇丹每瓶定價洋十元服用十天 詳細說明函索即寄▽

佛慈保嬰丸
兒科 完全特效 保赤良方

保嬰丹係我國歷代太醫院之實驗最靈之方劑,其主要成分,爲牛黃,特製神麯,(活性酵母與乳酸菌)大黃,蟬蛻,川貝,防風,白茯苓等國產地道藥材,應用科學方法,分別提煉其精華,復經嚴密之動物試驗,及中西諸兒科專門醫院之臨床實驗後,敢問世,其審慎鄭重,且殆非一般西洋峻劑可比,凡爲父母謀嬰兒之幸福者,請安心服用,服後糞便見綠色

專治 小兒身體虛弱,營養障礙,急慢驚風,吐乳,腹痛,泄瀉,糞便異常,小便不利,大便祕結,乳食不進,消化不良,脾胃不和,傷風感冒,面黃肌瘦,夜不安眠,咳嗽,痰盛,瘋疹,溫疹,以及一切胃腸疾患,惡寒發熱
△藥到病除 佛光牌保嬰丹每瓶定價六角▽詳細保嬰法程函索即寄,各埠藥房經售

上海佛慈國藥廠有限公司發行
▲青島分行……青島海泊路四十六號

展覽菊花的時候

袁素瑜

板橋坊住戶胡維官自殺。

「事實」這東西最無情，無論你怎末唧哩咕嚕，「之乎也者」，說當今有多末光明，建設有多末完善，行政有多末了得，它會把你的高論打得粉碎！

倘若只有一個胡維官自殺，那是偶然的現象，不足怪異。但事實上却是一個又一個，差不多每天報紙上有這樣的消息，甚至一登就是幾「起」，那你就無論說什末吧，力量總不及自殺者的屍身。

這些屍身，說明着今日能半半安安地活着，高興地活着的是那些人，不得不自殺者又是那些人，——胡維官自殺的原因是：窮！

你作一篇洋洋數萬言的大議論（在日報上得直登三天），來歌頌現在的文治，武功，建設，交通，不過是可信(？)可疑的空話，而屍身呢？是老老實實地屍身！勿庸你多置一辭。

有自殺者，我們何嘗知不道？我們何嘗沒有統計？我們何嘗不注意？但是，爲了做順民，爲了個人吃太平飯，只能說這些是不要緊的；而一旦某某老爺「弄璋」，某某局長演說，某某學者發表議論，我們却該大嚷而特嚷一氣。

事情這般如此已不只一天了，把這實情說破的也當大有人在，這裏還是不絡瑣吧，秋風已吹起來，哈哈，在青島，不又到了展覽菊花的時候了麼？

當我剃頭的時候

沙鳥

對於「剃頭」，我從跟就是有些「馬虎」，有些「敷衍」。實在並不是我「馬虎」；也不是我「敷衍」；當然是剃師們的不是。

就照剃頭的時間說吧：別人剃頭揹刮臉總得一個半鐘頭：並且主顧常常還會嫌時間太短，剃得未免有些草率；可是我呢？草草半個鐘頭就可「大功告成」，這當然是剃頭師們的特別優待，加雙料特別快火車，如果你有什麼緊急的事情，我相信可方便極了。

在剃得成了功的時侯，回到家裏不妨拿小鏡兒一照，可眞使人有些生氣，參差不齊的餘髮像長了禿瘡似的招人難堪。

至於他們爲什麼給我剃得就這樣「馬虎」；而給別人剃得那樣「細緻」，當然是我的一切行動都露出了「老莊戶」勢之所致；所以他們對待我總都那麼東湊數，西湊數的。

他們雖然是那麼敷衍，我也就不能因爲了這個而生氣，只也不過低下頭慚愧罷了！試問，誰叫咱生就忍是窮來，穿得也不闊，走起來也不拉十足的大爺「架子」！

實在那些剃頭師們也眞有些使人不堪可憐的，我因爲了他們的冗忙，所以不願去挑他們的漏兒，只任憑他們敷衍是了；但是有誰想得到他們連點面兒都不講，咱愈就敷，他却把咱愈當「熊」看待了！這當然不能怨恨他們，也只得爲他們這些沒受過「上當教育」的人而嘆惜罷了！

還有一件：我近中倒想出了個新鮮法兒，進得了理髮館的門，當然他們不把咱好好的招待，我只得在那兒找個座兒坐下，拿出了香烟在吸。他們見到了我的香烟可長「精神啦！我就順勢推滾子，拿出了一支送了給他：「抽支烟！」

「謝謝！×先生！」臉也不那樣沉重了！頓時轉變成笑嘻嘻的！把煙接下。

果然這法兒好用，早早的倒了座兒給我，「好好的剪着！」我又說。

「×先生！錯不了事！放心吧！」頭剃得也有些乾淨了，並且還很漫，不像早先那樣草率了！

如是，我每剃頭總得兩支烟的損失；可是，到底賺到了「好」的代價。

我每想起了這些，總是好笑，腦子裏也許會想：「本來他們這些東西是些下流貨，兩支烟可買得他們馴服的！—啊！他們的知識是多樣淺薄啊!?」

這個貫書店

刼夫

嘗聞帝國主義以蠻橫來奪取殖民地，漢奸以蠻橫壓迫愛國份子，吾未聞開書店，而以蠻橫壓迫主顧者——這是我寫這篇東西的動機。

有很多朋友時常向我把自貴店帶回來的「刺激」說給我聽，他們對貴書店一致的評語是「太不客氣了，」我雖然也會眼見這種「不客氣」的事實，但總還沒有親身嘗試過，讓若不是因爲我的善於忍耐，那一定也是我的幸運，我時常慶幸着這事，可是事竟違人願，今天我也會體驗了朋友們告訴我的那些事實，怎麼回事，我不說，因爲這並不是在法庭上打官司，要說說自己的理，不過事情倒是產生在「太不客氣」的當中。我現今才感覺到這種「太不客氣」加在自己的身上的確是很不好受，何況又會被一位店員駡了一句。但我並不怪他們，因爲這祇能表出他自己的無知，爲了給數萬讀者造成一個「客氣的」書店，不能不向貴書店進一言。（這並不是說我進一言就能達到目的。）

在青島因了文化的低落，所以賣一些書籍刊物的書店才只有一家，這一家可以說是一般讀者所最愛護的一家，因爲他們失掉了這書店，就像失掉了靈魂一樣，我們一些朋友時常說：「青島不是有這個書店，那我們在文化方面的糧食更感覺缺乏了。」由此可見一般人是怎樣對貴書店起一種好感，可是我不想在貴書店方面竟因了這個而自做起來了，和一般讀者，像小城市的郵局一樣，以爲是獨家買賣，用「舍我其誰」的氣概來對待每一個顧客，我眞「望之生畏」，我想着不是貴書店老板特顧來充當打手用的，那我眞莫明其妙，這位先生怎樣會招得好顧主？

書店是一種文化事業，牠應該和他的關係方面——讀者打成一片，決不可把讀者都製造成了仇人，在外國，他們的書店簡直和圖書館差不多，一般讀者可以任意在店裏停留翻閱圖書，可是這些書店並不都是做了義務的圖書館，同時讀者也不都是專門揩油的顧客，這於書店的營業方面，不但沒有損失，而會有好處的，可是我自己在貴書店所體驗的倒不是這個，如果有人祇在那兒翻翻書而不買幾本，臨走時一定得遭受白眼，重則以「他媽的」相送，這些都是很不該的事，我很希望貴書店能把這些劣性改掉了，能和廣大的讀書青年聯合成一片，假使我這篇東西還能起了一點作用，那我該萬分感謝駡我一聲「他媽的」的那位店員。

廿五，八，廿六。

世紀末的人（上）

鋒池

蕭琴坐在寫字檯旁，沉默着，看着寫字檯上的一些陳設，都感無聊。漫無目的地循視著，排列得很整齊的，像一排軍隊一樣的站着書籍，小錶，花瓶，筆架：……什麼都是無聊的。她的却是在焦急着，煩悶着。——怎麼這時還沒有回來呀？啊，已經十一點半了呢，她心裏這麼地疑問，又意識地看了看小錶，於是更加焦慮起來了。

他說今天晚上八點鐘去檢查一家旅館，——因爲這幾天從上海來了幾個形跡可疑的，就住在這家旅館裏，所以，今天晚上必須得會同公安局去檢查一下。一一檢查完了，就回來的；她想，這年頭兒來幹這勾當，眞是危險，完全是拿着性命去打賭的；最近幾年這些人，一天天地兇起來了，而且無恥起來了。幹這種工作，說不定今天或是明天，就會：……啊，不是他昨天說，他見過小宋嗎？還恨恨地瞪了他一眼，便轉彎抹角地逃去了？……她想着，想着，再也不敢想下去了。

她和他的認識，遠在五六年以前，那陣兒他還是一個很俊秀的前進青年，會寫詩，作小說，也會寫散文和戲劇，有很清晰的頭腦，能够去分析那許多人分析不了的問題，還能寫出很好的論文。那時，她愛慕他，崇拜他，整天的追逐他。……「黎曼的詩」不是很得詩壇上的佳評麼？他的散文集子「天堂下面的故事」不都是被當時文壇上評爲劃時代的作品麼？這是她第一次的閱讀，到他的作品，也就是她第一次的對於他的思想的認識。她那時很愛讀詩，自己也多少的會寫幾句，所以她對於黎曼的詩的藝術修養是特別的欽佩！她希望她能够認識這樣地一位詩人，整天地伴守着他，和他研究寫作，討論人生一切問題。……

一次，她在一個祕密會議席上，碰見了他，他是上級派下來列席的一個代表，她並不知道這就是黎曼，只知道他是王黑林先生，是一個很俊秀的青年，說話的聲音很響亮，嘴角永浮着一層微微地淺笑，眉間好像含蓄着無限的待要解決的問題；還有雙靈活發光的眼睛，轉動着，當它每一轉動時，問題就得到了解決，於是嘴角便更加地泛起了微笑，淸朗朗的音調，便滔滔地迸出了朱紅脣外。……這些都在她的腦膜上面，打下很深刻的烙印。

許久以後，她們的支部裏，決定常要她與上級接頭，於是她和他便有相見面的機會了，她愛他俊秀，美麗，有很靈敏的腦筋，這是別人所不够的！因爲常常地接近的原故，慢慢地她知道了：他就「黎曼的詩」的作者！同時黎曼也相當地有些愛她，因爲她具有一雙烏黑而大的眸子，長長地睫毛，一頭濃黑的頭髮，在微風中婆娑着，白的臉，紅的腮，美的淺笑，感情是熱烈地，性情是溫柔地，精神是活潑地，雖然表面好像是很冷淡似的，不大愛說話，但是她內心裏的勢力，是很够一個詩人的讚美的了。

恰巧那時上級組織裏面，缺少了一個宣傳人才，於是便把她調到上級，負宣傳責任；這樣，他們的接近時間更加多起來了，他們之間的關係，也更加親密起來了。有一次，在工作完了之後，他們「頑皮」了一回，他們認爲這事情並不怎麼的神祕，那是男女間必然的一種關係。自從那次之後，他們兩人便同居了。他們除了幹工作，還討論，一些關於各方面的種種問題；作詩，寫文……共同的生活着，向着人類的…一個共同的目的，往前邁進！遭受着恐嚇，壓迫……一切的痛苦，仍然是很幸福很快樂，沒有一點怨恨的生活下去。

記得是一次恐怖最厲害的時期，外間的風聲很有些什麼，於是他們兩人便在深夜裏逃出×市了，在一個鄉下人的土炕上，度過了一個月，——同樣是這麼的一個夏天的夜，天氣非常的悶熱，使人喘不過氣來，鄉下的蚊子，嗅得像鼓鑼那麼響，堆滿了農用傢具的土炕上，被多年的烟灰薰黑的牆壁上，都爬滿了無邊的臭蟲，在這樣熱得使人不能入睡的夏夜裏，兩人緊抱着，度過去了一個月的生活……

回到了×市的第二天，黎曼在家裏寫信給各處恢復關係；派她去找小宋，午刻，從小宋那兒回來，太陽的威光，好像想要把地球也都晒溶化了似的。她喘吁着在發軟了的柏油路上走着，腳上橡膠底的白鞋，已經隔不住燙腳的柏油路了。腳被燙得難受，所以走的更加地快起來，頭頂上的太陽刺射得腦子發漲，眼前跳動着綠，紅，黑各色的彩球兒，嘴裏已經沒有唾沫了，只扯着黏液，肺部覺得好像已經空虛了，但又像很滿似的，連一口氣也喘不出來，只是乾張着口。身上的「宮紗」長衫已經完全被汗水所浸透了。費了好勁才走到了住處，開開門，一面拭着汗，捋着遮上眼來的頭髮，匆匆地跑到屋裏：啊！黎曼已經不在屋裏了。

雌黃外史

特約長篇

八風旺人著

六九二

第十三回 強弩之末

華錦雲總說少爺睡了，以爲心虫或許出去散步去了：不過她很快的知道心虫的行動有些可疑，怕是因看我出來，她去找孫圖謀了。想到這裏，心中起了老大的不安。便叫丫嬛去詳細的找找心虫，那丫嬛奉命去了，她獨自臥在牀上想，想出些心虫和孫圖謀的事來，心裏如像燒灼了一般，異常的不舒服。停了好久好久，丫嬛才回來報告，說是差不多甚麼地方都找到了，仍然不見蹤跡，吃醋的事雖然放了心，可是「心虫往那裏去？」這件事，倒掛在心頭上，忙又派了丫嬛去看着少爺，說是心虫甚麼時候回去，再回來報告。因爲自家是疲乏了，腦子裏也沒有力氣去想，在快活與焦急之中，迷迷胡胡的睡過去了。

到天光大亮的時候，衛兵們發現了心虫的屍骸，報告了大總管，大總管大吃一驚，忙吩咐人報告華錦雲，到屍場驗看，可憐兒的一位如花似玉活潑潑的小白臉，被人殺了在那兒。這時，一般人的心理，只是懷疑心虫爲甚麼被人殺，被殺爲甚麼死在大總管和華錦雲聯合辦公的時分？這些疑問，實在也越妄測越找不清楚。華錦雲默默不語，她明白孫圖謀和心虫確實有些關係，自己離開她和孫圖謀要好，她是很難過的，所以要偷偷的來窺探；只是怎麼死的呢？可也好。這麼一來，我華錦雲可以獨沾孫圖謀的雨露，也用不着和心虫暗地裏抵抗了，心裏有無限的痛快，可是不好出口，臉上裝做哀悼的樣子。那孫圖謀何嘗不也這麼想呢？他生怕丰儀吃醋、[redacted]，自家的飯盌，這麼以來，前定條約自然無條件的失效，自己可以一心一意的和華錦雲要好，至於心虫怎麼死的，却也想不出，想到心虫白嫩的皮膚，和那一股子洋勁時，心中也未免難過。有的人疑心虫之死十分蹊蹺，但都屬飯盌旁的蛆虫，誰敢把這些事提出來問問。在這樣人家，死一個丫嬛，太也不成爲重要大事了。雖然心蟲和總管爺有些不淸不楚的地方，可是在華孫之關係之下，孫圖謀也不敢掛念舊情，只有太息一聲算完，命人準備衣棺，埋葬了事，可憐心虫之死，眞是生既不榮，死又不哀，一縷香魂，淡淡的往離恨天上去了。

畢業以後

眞生

志堅這時候已經是九歲了。在父母視爲珍寶般的他，總是希望能成名立業，爲他們光宗耀祖。他父母本了「萬般皆下品，唯有讀書高」的主張，在這年就送他進了本村的初級學校。他本來也很體貼父母的心意，自入了學校，嚴遵着教師的訓誨，每日刻苦的死守在桌案的旁邊。雖是每年的成績不能冠於全校，但是也常與居第一把交椅的沆衡過數次。更因他循規蹈矩的嚴守着校規，所以好學生的美名，就落到他的頭上。

這樣很刻苦的過着，無情的光陰轉眼間已經溜過去了六年。他的父母本是抱着很大的希望，他更是雄心勃勃的向前進的路上掙扎。他的目的終于達到了，在他十四歲的時候，便考入了本縣的第一小學。他離開家庭了，一切的費用要漲到數倍，家庭的供給，在這時候很覺得勉強了。不幸在相差還有一個多月的時候，軍隊就駕臨了他的學校，不得已就一絲不帶的回了故里。戰事足足延長到也有一月之久，他學校所在的某城的景象，已經不堪入目了！又到學校檢點東西的時候，眞來是一絲不留！他的宏願絕沒因了東西的損失動搖絲毫。還是想着踏上求學的坦途。可是家庭生變了，因爲上學消費太大的緣故，家裏不少的人都持異議了。他在這黑暗的家庭中，求學的宏願中止了。受了這次的重大打擊，心靈深處已被了無限的痛傷。精神萎靡了。對世界上的一切都感到乏趣。他在這離堪的當兒，一方面還不能不順從家庭的指使，每日到田間工作；一方面，還不能忘掉讀書的本願。所以在這時候，個人無時無地的，慢慢地與家庭商量，再繼續求學的事情。更托上與家庭有關係而要好的人，多方爲盡力商議上學的事情。經了一年多的時光，他的志願居然又達到了。蒙家庭開了鴻恩，又得到上學的幸福，先入了一個小學開設的暑假補習班，沒有一個月的工夫，便考入一個初級中學。他的家庭本來是經濟很困難的，上中學的費用，又得如數供給，所以不得不暫時告借，以後再想辦法。當這時候不知道受了債主的多少白眼，但是他不得不忍着，以期後日成功。在初中三年的時光，不知道受了多少困苦艱難，可是也終於賴他的努力而克服了。

受求知慾的推動，這時求學上進的雄心更超過從前多倍。雖是沒得了家庭的允許，幸賴『幾位相知同學的幫助，也達到了升學的志願。因了經濟的不裕，決計不升高中而投入了師範學校。

事情愈演愈難了，到初中畢業後，家庭已使得筋疲力竭了，這時候他又升學，確實也沒有供給的力量。他仍然靠了幾位相知的友人來供給他一部分的費用，可是家庭在這時候，對於他的希望也增大了不少，尤其是他的父母。所以也就想法多方告貸，每學期多少有相當的供給。因了師範學校費用較少的緣故，這樣也就敷衍下去。時光是無情的，覺得不久的樣子，離畢業只有半年了。畢業考試，會考，職業的安排：……一樣一樣的都盤據了他的腦海。

畢業考試過去了，總算渡過了一層難關。但是緊接着的會考更嚴重了。看到有許多的同學因了準備會考，每天「開夜車」的緣故，面也黃了，肌也瘦了，好像是經了一次大病剛離牀的樣子。會考到了，在會考的第一天，還沒入試場的時候，照例的要點名，對像片，在點完名的時候，好像閻羅的主試委員講話了，霎時間把樂園似的學校，變得冷森森，威嚴嚴，不知是第幾層地獄。講完話後，就按次入了試場。如臨大敵的會考，經過了四五天的時光，好歹的也渡了過來。

狂風驟雨似的會考，也這樣的過來了，緊跟着更嚴重的職業問題　經友人的協助，在不久的時間內，總算得到解決，定規了是在某地的一個鄉村小學，是初創的一個鄉村小學，暑假過後，就扺期到了學校，借用民房的校舍尚未整理完竣，滿院的亂草，依然的繼續它殘餘的生命，全校共有九間草房，還是分散到三處，低低的茅屋，窗子又少，滿牆上，好像塗上了一層黑紛，眞是不加修理難以作學校的處所。

鄉人因爲好奇的，也有意在與學校爲難的，每天的人，簡直是絡繹不絕，他住到尚未修理完竣的一個屋角裏，他的牀鋪照例的當了他們的龍墩，自己還得捧茶拿烟，做了無名氏的勤務，偶而倆人精神疲倦，感到無聊，不能與他們周旋的時候，他們就明地裏嘲謾，同時發出些野蠻無知的言語，暗地裏不知道使些甚麼壞的伎倆，這樣的生活不到一週，感覺得好似過了半生，以後甚麼沿門登記學生，沿門催促學生，佈置教室……從未夢想到教師所應做的許多工作，都親身嘗歷了一遍，自己原先深信做鄉村教育是吃苦的，所以一切還忍心的做下去。

從未進過學校門的一些孩子，剛到了學校，眞使人感到棘手。甚麼事必須從頭做起。很小的一點事也必須頭頭說到。但仍然亂七八糟的沒點頭緒。每天因必須集中了精神做去，到晚來眞是感到萬分疲乏。（未完）

山東濟寧中西中學附設德文專修班招生

資格：初中畢業或有同等學力者
報名：八月二十六日起九月十二日止
簡章：向本校函索須附郵票一分或在青島面索

青島代報名處：遼甯路六七號德華染廠　蘭山路十號大利洋行　王友三處

興業地產公司

住房廉價出租

雲南路雲南新邨新式住房十二所每所大小臥室三間大客室浴室廚房各一間共計六間爐灶冷熱水管電燈以及浴盆面盆恭桶等衛生設備一應俱全

租金每月三十元

餘屋無多欲租者從速與本公司接洽

如有相當房產欲抵押借款者請與本公司面洽

本公司地址　中山路大陸銀行三樓
電話　五五三三

醫學士吳廸　變更診療時間啓事

啓者敝人在青施診以來幸蒙各界不棄是以近來診務日繁精神有限茲爲略事休養起見將午後診療時間改爲五至九時午前仍舊（九至十二時）所有以前預約各種手術均請午前來院是荷

本醫師專割瘰癧包皮過長疝氣等手術負責根治外科花柳科梅毒淋症及其變症以及神經衰弱等症

取費低廉

診所：中山路中間九十八號二樓電話六三六六

青島　高福商行

觀海二路二十七號電話四二零二零

電話購買隨呼隨送

經理烟台光華公司白蘭地葡萄各種美酒味厚價廉各界盡知爲酬主顧雅意買一送一並贈美麗團扇

行善發財

本銷售行

湛山寺福田獎券

頭彩洋式樓房一座價值大萬餘元
其他彩得汽車及美麗傢俱甚多准
於雙十節正式開彩僅此一次諸君
早購頭彩可爲作善降祥名利雙收

萬勿失此良機

本埠各大商店均爲代售

在日常生活中最易引起之疾病莫如皮膚病如覺皮膚發癢切忌以手搔之否則極易蔓延其最妥當之治法祇需塗以滅疥按滅疥為拜耳大藥廠著名出品於皮膚一症具有神效

窩窩頭

投稿簡則

一，本刊取稿公開，歡迎低級趣味文字。二，來稿如能以農村生活當前事實爲題材，以細膩生動之筆出之，則爲尤歡迎。三，來稿有刪改權，一經刊載，酌致薄酬，惟取錄與否，概不退還，不蓋章者，認爲却酬。四，新舊詩以補白論，不給酬。來稿請書明寄窩窩頭編輯部，稿金每月十日結算，直由營業部發給。

悟非齋雜紀

晶

年來法界中人對於冤獄賠償問題，好像有過很激烈的爭辯，有的說：祇要「慎於始」，便不會「冤於終」。無論什麼案子，根本就不能有「冤」，等到有了「冤」，再設法去救濟，賠償，那就嫌晚了；有的則說：人事是異常複雜的，尤其是打官司裏的「原」—「被」兩造間的糾紛，稍一疏忽不經意，「曲」「直」便不容易判明，請問堂上的法官們，都能聽訟如神絲毫無訛麼？所有案件都能廉得其情予以公正的判決麼？有意的袒護徇情不必說了，那無心的外誤，敢說絕對不會發生的麼？所以事實上冤獄賠償一事是急切需要的一個補救辦法。這兩派主張，自然要以後者的意見爲正確的。

冤獄賠償是公家對於當事人受了損害的一種補償，這件「功德」事如果能夠辦到了，自然是司法界的一種值得贊美歌頌的德政，因爲有了冤獄賠償，便能於無形中肅清了好多司法裁判上的弊竇，至少限度也可以促使法官對於一切案件，慎重將事，不敢稍存「輕」「懈」的心理。

所謂冤獄賠償，所賠償的，其實祇是物質上的一部份損失的彌補，至於因案羈押，研審刑訊，而致精神身體上所遭受到的刺激傷害等等，又向誰去要求抵償呢？所以公家對於冤曲祇能予以物質上的抵補，而無法並精神上的傷害而賠償之。事實如此，誰能夠想出一個在精神上可以補償的巧妙辦法來？

由此看來，立法院諸公應該知道：所謂冤獄賠償，祇是對於當事人全部損害中的一部份的補償，如果就這一點點補救的辦法，也靳而不予制定頒布，那就太那個了！

△喜劇與悲劇▽

（六）嘗着甜美的酒漿

老虎　（五三）

「樣兒好能頂飯吃」，對！現在的時候，只講樣兒，甚麼事能辦成？「錢是頂要緊」，對！只要有錢，甚麼事都迎刃而解了。所謂名譽，道德，狗屁！這只是一般道學家的來麻醉人的東西！請問他們能不能餓着肚子講名譽，光着屁股談道德？可憐自己從前也被這種毒品麻醉過。可倒說，中國不是「禮義之邦」嗎？好，既然你生在這「邦」裏，就要遵守這「邦」的規矩；不然，刀子，繩子，毒藥，任你揀選一樣。……。好了，那古老的圍牆，已被時代的浪潮給冲得粉碎，一般少男少女們，都懷着一顆熱烈的心，走出那荒頹的廢墟。……自己假如還帶那個枷鎖，病怎麼會復原，生活怎麼能轉好？可見馴順的奴隸是做不成的，——要做一個頑強的叛逆者，叛逆者！……

拐過三經路。

尤太太是這城頂刮刮的一個人——交際家，出嫁才幾年，已竟撈到三五萬塊錢。聽說丈夫最近要給她媽修片樓，還給他除出養老費：大概總有三五萬吧？二十幾歲就預備出養老費，幹甚麼？丈夫怎麼那樣寵愛她？她哪點地方長的比人強？那點地方比人值錢？不但她，就是張太太，倪太太又憑什麼這樣勢力？論長樣！尤太太像個猴兒，倪太太像個黑猩猩，張太太又像個斑馬——一身的花花皮。論程度？尤太太高小沒畢業，張太太沒進過學堂門，倪太太初中念了一年就被開除了。論身份：尤太太家裏開成衣鋪，張太太……倪太太家是泥瓦做房。……自己比起她們不是高超得多？——可是她現在還遭着罪——窮！世界上還有理？！是自己的命運不幸，還是自己太懦弱？不，不是命，是自己太……太……十七歲她才看明白了：口拉着架子是不行的，得和她們角逐一下，叫他們知道她這有做人的資格，不比他們下賤，連家算上。

「市內公園」的大園門，在眼前滑過。汽車，不時發着怪吼，在人海中冲來冲去，波動着的河流，便被劃開一股洪濤。他如坐在一隻美麗的輪船上，眺望別處的碧海蒼山，俯視足下的綠色波濤，週身的疲倦和煩擾，都隨着繚繞的青烟，隨着滾滾的波濤——上昇至虛空，下降至海底。可是一下子又清醒過來——眼前的情景又緊緊抓住了她。她覺得她像戲台上的配角，賣盡了氣力，不過給人家增加叫座的能力；又如一枝插在美人懷中的鮮花，縱能發着迷人的芬芳，也只有給人家增加了嫵媚，娬豔。憑什麼？於是她覺得不是坐在舒適的碧絨之上，而是鐵棘，鋼刺。

挖苦屋閒話

談蒼蠅（續）

小丑

關於蒼蠅的故事，我知道的可不多。但也能說出一點一二「這是外國的傳說相傳蒼蠅是個美麗的處女，她的名子叫默蛩（Muia），她愛上了月神的戀人恩迭米益（Endymion）當月神睡熟了的時候，她總喜歡和他（恩迭米益）談笑唱歌，以至使她（月神）不得安眠，因此觸怒月神，月神就把她變成蒼蠅，以後她爲紀念恩迭米益，所以現在它飛到人們的身上還是嗡嗡的叫個不住。」這個傳說，並不是實事，不過是當時民間的神話，編些故事來捏造蒼蠅的來歷罷了。

以上所說的那些愛好蒼蠅的人，要知道他們是一種兒戲的讚美，根本就沒有理由，況且現在正是科學發明的時代，我們都知道蒼蠅是傳染疾病的媒介，當局雖然正竭力的提倡「夏令衛生」「捕蠅運動」，……可是中國人從古至今是人和蒼蠅同桌吃飯，持着「眼不見爲淨」的觀念，一般大衛生家只吁呼着「衛生運動」，大講其衛生原理，却不管那些窮人身得急症，沒錢醫治，說了半天，費了不少的經費，結果只是「紙上談兵」只說不做而已。（完）

譯叢

（續）　姜魁　譯輯

再從職業方面說說：無論從事何種職業的人們，都是向着完成理想的方向而努力於生活的，學者則努力於探求眞理；藝術家則努力完成他們的美的理想，在任何場合，所謂生活者，都一致底是向完成理想的方向去努力。學生則寶貴着自然所賜與的生命，憧將來進入社會，得以完成其善，美，等等理想的努力，而完成他的「知」的理想。即當然努力於獲得正確知識的方向。

從事於工商業的人們，也都本着他們的正確的知識，爲社會爲人類而努力於他們的個人的事業。這因爲他是追求知，善，美等理想而生活的，爲求麵包的努力，當然也和完成理想的努力一致，因而力量強大的。方能夠將一種和生涯送到盡頭，反之；其人唯困於物質的慾望，眞的滿足，決不會得到。

從事於農業的人們，也是如是，浸求自然風韻裏面而工作，產出農業工作物分發於人間社會，這是非常應該愉快的生活吧？然而慮此場合，世人的需要；土地氣候的適應，工作的方法等類的問題的智識上的需要雖不至如世所云，然而不斷地努力於這「理」的理想的完成，總是不成的。

總之；無論從事於何種職業的人們，早已經被安置在無論如何總得努力於完成理想的生活上面去了。這是大自然的動向；這是人類的使命。

然而在另一方面，人類和動物的共同慾望，任誰都不能沒有。到處都需要美化牠，理想化牠，但是在實際上行起來，非常困難，因爲動輒有被動物性同化的應驗。

我們看看現代社會狀況，新聞紙上滿載着的最令這社會熱鬧的事情，不外是從醜陋淺薄的物慾本能，和性慾本能發出來的不斷的葛籐，所以應該把所有名爲「物慾」的資類東西加以克服，施以美化和理想化的工夫，爲使我們的行爲同理想相一致起見，心的修養片刻不容怠忽！時時加以深刻的不斷的反省，是我們的最必要的手段。

譯於實業之日本三十九卷第五號

桃源新夢

第七回

地痞討賭債特來逞兇燄　鄉老吝慳囊抱恨歸冥界

（內省疾疚齋主撰著）【一二八】

事到其間，只可聽天由命吧，想到這裏又聽見王二說道，大嫂子道麼說，我下半輩子，可不用愁了，你現在打算求誰寫信，我去給你請來吧，王氏說道，我們那位德二爺爺　雖然做生意，從前也考過秀才，人又忠厚又大方，只要求他的事，沒有不行的，您王二叔就去辛苦一趟吧。

王二說道，你說的就是老二宅裏的二老頭吧，他纔眞是個好人哩，家裏並不十分有錢，可是祇要窮鄰居求到他眼前，無論是糧食是錢，沒有一樣不行的，只要我去求他給你寫封信，管保馬上就寫，反正大嫂的意思和老二的情形，我都知道，就到他家裏說明白了　在他那裏寫好了，拿回來和你說說，不也就行了嗎？王氏說道　那更好極了，省得他老人家來，還得伺候烟水啦，就是筆墨硯瓦，也得出去借　那麼買着信封信紙就請你去吧。王二說道　只要求他在那裏寫，就用不着我們的信封信紙，我們在這鄉莊子裏，化錢也買不着好東西，拿出去也是個「莊稼佬」樣子的，說着便走出去了，二姑娘聽見王二已走，便下來燒火做飯，黎顯已經拾了一圓糞回來，吃了袋旱烟，歇了歇，吃過飯，背着糞筐又走了，待不多會，王二手裏拿着一個紅槓齒裏的信封回來說道　我到那裏一說，他老人家就研墨要寫　我還假讓着要去買信封信紙，他連忙將我拉住，說，快給你省下這幾個大錢，我這裏多得很，實在用不着買那些，鄉裏貨拿出去也不壯觀，說着就拿出一張紅格八行，和這大信封，說着把手一揚，說道，你看還多麼體面，我們化錢也沒處買去，信裏還說上一大套文話　對老二還說了一些什麼人子之道　簡直說吧比你我剛才說的還周到的多哩。

長篇武俠小說　波光劍影

佬民

第十七回　燕市樓遞異僧授高徒　野店風霜怪客驚奇事

（保留版權）（嚴禁轉載）

（二九五）

都因他行爲怪誕　自尊苦頭　暗中常常竊笑　侯觀在這樣流連下去，眼看已到十一月中旬了，天氣更加嚴寒，風雪時常交降，因此把他的遊興，稍稍打住，有一天，晚飯時候　陰霾四佈，天氣特別來的寒冷，刺骨的朔風，也呼呼吹起，不什越來越大，初淅瀝以蕭颯，忽奔騰而澎湃，林木謠謠，谷應山鳴　在這絕塞曠野，更覺那風勢來得兇勇偉大，侯觀據住的那屋裏　窗外爲禦寒風，雖擋了草薦　却也被風吹的，殘幡敗紙，紛飛亂動，店中諸客，吃過飯後，都縮頭屋中，藏身被內，侯觀獨自悶坐，也覺悽涼　就叫主人，給他生上一盆木炭火，來一大甌老白乾，和一盤熟牛肉，預備消此永夜，店主人諸物送至，天已上燈時候了，他就閉門掩戶，納履登床，端然正坐五心朝天的，用他每晚上例行的「龍虎交關」的運氣功夫，閉目和肩，舌抵上顎，津溢廉泉，先調勻了出納，又導行了氣血，漸漸腹內微鳴，筋肉蠕動，全身內外，無不暢適，坐約半時，行之七次　眞是心平氣和　精納神斂　四肢融然，萬慮皆空，也忘却了嚴寒，也忘却了狂風，就是這時，眞果泰山崩於前，大海決於後，也神不變氣不奪了，他用完坐功，又走向地下，隨意作了幾趟拳脚，以舒暢筋骨，調和內外　可是外面風聲，依然還未兒止，他於是趺坐床頭，從甌中斟出酒來，就炭火上烘溫，一杯一杯的飲起來，他的酒量本豪，像這樣靜坐圍爐，低斟淺飲，時間未久，甌中之酒，已去其半，他聽得外面風聲漸息，猛一抬頭，忽見窗隙中，射進一線亮光，他心裏想，方才大風陰霾，現在那裏來的月光，莫非降過雪麼？因此走下床下，推開屋門，向外面一看，山林屋宇，全成一片白色，亞賽玉琢銀粧，地上的積雪，已有七八寸不止了　他四顧瞻望了一回，覺得寒氣侵人，就關門入內，重飲餘酒，直至甌中酒盡，天交三鼓，外面的雪，還是飄飄未止，他興闌將睡，就整理鋪蓋，才想登床，忽然聽得遠處　約在三里開外，有胡哨的聲音，這種胡哨，本是綠林人行動的口號　表示達知對方的意思，雖然所發的聲調，高低曲折，快慢遲疾，各有不同，在彼此相熟，常通用過的，固然一聽即知，就是口號不同，不知何人發出，但是一聽着這種聲音，就可以知道是有綠林人行動，一定是了甚麼事情。

還魂記（續）

木乃伊

我腦子裏開了鍋，不再那末輕了。他們都想發財？他們都想戀愛？他們都會罵？他們都健忘？他們都……？我跟陶子說：

「我不願再逛了！」

「怎麼啦？」

「我不慣，我替他們發愁，我想離開這兒。」

「離開嗎？不容易：除非你再死一回。」

「怎麼死法？」

「隨你便！」

於是我又喝了毒藥。

我鼻子裏發酸，我聞見一股汽油跟阿莫尼亞的混合氣味，我想嘔，於是我嘔了。

「好了，好了，」誰在我耳朵邊說着話，很低，近乎聽不見，像陶子的聲音，用力睜開眼，果然是她，還有許多人，圍着我，眼睛都哭得櫻桃似的，有凌塵，有保忠，他們都呆望着我。陶子還哽咽着，她問我：

「你怎麼自殺呢？二哥！」

「我麼？我不願活了，環境不適合，我想離開……」

「是不是憂國自殺呢？」保忠問我：

「唔！也許是吧……」

「還就不要緊了吧！」凌塵問着一旁的那位大夫，那個點了點頭。

「你眞能胡鬧，把我都嚇破胆了。你。」凌塵又向我。

「是麼？我看到了一個奇怪的國度，那裏人都是一個模樣　僂着腰，眼看地皮……他們都健忘……他們都會罵人……他們……」我滔滔不絕地說開了。

「什麼？你，你又怎麼啦……」陶子失聲叫起來。

「叫他安靜些吧！這是必然得有的一次昏迷，因爲他腦子受傷太重了。」醫生又重新打開他的皮包。我閉上眼，我覺得我的身子往下沉，沉，沉！——

代郵

默爾兄：有暇請爲本刊執筆，至爲切盼！　鐵梅

和茂先生：所謂「夢岡英雄誌」，請先將第一二回寄下，以便審閱，再作商洽爲盼！　編者

處大兄：三日後當有長函奉上，並附匯稿金，請少安勿躁！　鐵梅

治蚊吮蟲螫　搽如意膏可也

蚊子臭虫跳蚤蠓蟲是夏季滋生于屋內咬人致痛作毒之東西但如在其咬傷之處薄搽如意膏一層即能痛止毒消速告痊愈蓋此膏係清涼滋潤療膚迅速之科學油膏也

浙江龍泉小梅合昌和劉宇玉君來書云「去夏鄙人足部被毒蚊咬傷其癢難堪以手抓之遂致潰爛紅腫遍敷各藥終鮮效驗迨搽如意膏痛癢立減處旋即告痊矣」

如意膏治療皮患眞能如意凡日炙熱癤灼傷燙傷跌損濕疹疥癬面疹痱疹外痔均奏靈效　各藥房皆有出售或逕向上海江西路四五一號韋廉士醫生藥局函購每盒七角六盒三元五角郵力不取

財政部山東區統稅局通告　第　號

案查奉令辦理抽籤撤銷手工捲煙戶登記一案業由前魯豫區統稅局先後將直轄境內，暨即墨查驗所轄境之第一期第二期應行撤銷各捲戶，分別抽籤決定，並將中籤號碼登報通告在案。茲由本局於本年九月一日上午十時，在本市齊燕會館，當衆將第三期應行撤銷登記各捲戶，分別抽籤決定，合將抽中各捲戶號碼姓名登記通告，仰本市中籤各捲戶，一體週知，應於本年十二月底，實行歇業。屆期即將所有登記證，烙印木機，暨領存未用之特許證，官捲紙等件，悉數繳還原發機關驗收呈報。毋得違延，致干查究！特此通告。

計本局直轄之青島，膠州，高密，平度，諸城等市縣捲戶十四戶中（原二十六戶於第一二期已先後抽出十二戶）抽出以下六號：三七六五王寶齋，青字第八號胡福星，青字第三號汪嘉禾，三八四二張松雪，二九一三周松虎，三一〇五劉珠山，即墨所轄即墨萊陽兩縣境內捲戶二十二戶中（原四十二戶於第一二期已先後抽出二十戶）抽出以下十號：三六七六周子平，三六五三胡益壽，三六六八王熙升，三六五五孫宏明，三六五一段明林，三六四六盛福廷，三六八一孫彩和，三六四九盛森林，三六五四王修眞，三六六四房錫九。

中華民國二十五年九月　日　局長柴春霖　副局長武炳麟

待聘

敝人係某大學畢業經驗宏富願於公餘之暇担任家庭英文教授如有願聘者請致函青島時報定約面議

找尋鎖鑰啓事

茲有鎖鑰一串並小刀一把在路中遺失知有仁人君子拾到請送交本市無棣一路十五號張秉勳君收當回敬車資一元決不食言　張秉勳謹啓

特別建築區優勝地出讓

本市居庸關路靠近山海關路有地一段面積約占十二公畝現擬出讓合意者請向金口三路二號王宅孫君接洽　電話四六七一號

請快購讀

東文書院發行

長谷川春雄先生校閱　李仲剛先生編輯

淺說　現代日語文法！！

講解詳盡，舉例顯明，決無直譯抄襲之弊，專爲已學未學者而作的。一目瞭然　無師自通

全書三百八十餘頁，裝訂一巨冊，僅售國幣一元六角，外埠郵費加一，存書無幾，購者從速！

代售處　青島中山路　博文堂書店　大連若榮町　善隣雜誌社　浪速町　大阪屋號書店

青島市旅客招待處啓

本處經租住宅（暫以全幢或單層爲限）凡欲登記或租賃請至本處接洽概不取費

地址湖南路三十一號　電話：六二七九號

北平中華汽爐公司出品

暖氣鍋爐及爐片

由：柯德公司　代理青島發行事宜

如欲採購此項中國出品之優良暖氣鍋爐及爐片請即速向柯德公司接洽

柯德公司

承辦暖汽衛生工程設計週詳精密取價特別低廉工作優美可靠並可保證適用

如蒙委託估價竭誠歡迎不取費用

美商柯德公司

地址：湖北路卅號　電話：四七八九號

請遊嶗山

嶗山大飯店

以誠懇的態度服務遊山旅客

分南北中三號　凡六十餘房間　佔地百數十畝　游泳池網球場　遊戲場宴舞廳　規模大設備新

新屋落成春遊期間特別價廉

每客每日房飯自四元起

◁經濟西餐每客一元▷

◁……團體遊山電話通知敬備茶水義務招待……▷

電話六四四四分機三十號

虎標

萬金油　頭痛粉　八卦丹

又到大批新貨

青島至誠藥社經售（電話購買隨呼隨送）

青島東平路三十六號（電話五一七五號）　青島中山路國貨商場內（電話六六四零）　青島東鎮[illegible]（電話六一八二）

零整批發　價甚便宜

社會諸君注意欲食美味請購

本市裕後堂自造之芝蔴香油適合烹調眞正清香與普通香油不同保管使用久不變味有益衛生即贈送親友堪稱食物之佳品敝堂自開辦以來頗蒙各界讚許茲爲顧主起見裝製成瓶式樣美觀分設代理以便購買如蒙賜顧請向各代理處購買可也務須認明本堂招牌庶不致誤每瓶一磅半定價四角五分

批發處　青島四方裕後堂　地址蓮化路一號

代理處　金鄉路正大號　中山路萬源永　濰縣路海泊路角萬源永號

每日行情

商情略報

生意人

現油來原已絕，成少亦復零星，故頗露無神之象。現米仍成原價，過磅只三百包，廣幫久已變入偽出，前途仍無轉佳之象。九月期油，義聚合無甚出入，而義利油坊，則驟易前態，變空爲存，以是節節上進，較諸昨日大有升沉也。一月期油，實需變方，無甚變化。綿紗現銷仍云不惡，人情乃趨穩堅，彙聞申紗轉漲，市況頗呈盤升之勢，但後市收盤，反以進戶沉寂而回挫也。

本市暨海外土產雜貨金融一覽

廿五年九月四日 星期四

土產現貨

品名	價格
平度生油	一八，七
本街淨油	一八，七
大路生油	一八，九
現豆油	一七，〇
石島生米	一，〇二
王家灘生米	
乳山生米	
密生粧果	六，五
金口生米	
西南口生米	九，五七
平度生菓	未成
本街生井	四一，
本街豆井	四四，七
青口黃豆	七，元
小米	五，六
小麥	五，元
麥中麵粉	
雙鹿粉	三，三六
火磨粉	
雙鉄粉	三，三八
鯉魚粉	三，三七
砲車粉	三，二四

生油期市

月期	開盤	高價	低價	收盤	共成
八月二十期	一七，四五〇	一七，五五〇	一七，一〇〇	一七，二七五	七八車
九月二十期	一八，八五〇	一八，九五〇	一八，二七五	一八，四七五	三〇車

雜貨行情

品名	價格
寶字白糖	一七，五
坎字白糖	一七，五
粗沙糖	
本廠冰糖	
廣冰糖	一三，
小包白冰糖	一三，
國貨箱冰糖	
東洋赤砂糖	一二，七
席包潮赤糖	一一，二
麻包同	一一，五

品名	價格
上青粉 同	未成
好黃湖江米 同	九，
無錫江米	七，
運錫江米	七，一
好貝粉東 同	
應光申大米	七，三
運錫大米	七，六
小東大米 同	七，五
南東大米	四一，五
德和梅油 同	四一，
茂昌 同	四一，五
沈元來蘇梗 同	一一，五
茂昌 同	一一，三
源成元 同	一二，
老三K大板紙	一八，七
陸金鼎 同	七五，四
太平貢綠 同	八四，八
富士紅黃藍 同	八八，八
老三太黃洋毛邊	三三，二
大寶白洋毛邊	三三，三
四隆川連料	五，二
振建鵝牌連使	五五，三
恕興一號入船	一五，三
忠興二號	一三，六
忠義 同	九，一
忠興 同	一〇，三
乾盛京高	九，三
恒昇和 同	八，六
朱勤昌 同	五，五
本廣元書 同	八，六
恒昇和 同	八，五
朱勤昌 同	九，一
同仙川達	八，五
同名 同	八，八
同壽 同	七，八
同發榮杭連	七，五
盛昌蘇杭 同	三，五
捷洋花元表	二，一
恒吉立 同	三，一
朱益大 同	二，一
悅來成 同	二，
同昌號 同	二，〇七
遠大昌 同	二，〇七
同盛和 同	二，〇七
恒裕立 同	二，〇四
汪和隆 同	二，〇二
汪永隆 同	二，〇二
恒和立 同	二，〇
裕厚康 同	二，〇
同順和 同	二，
怡盛隆 同	二，
恒裕立 同	二，
邱德記大川表	一，六八
天生元 同	一，六五
大厚德 同	一，六
敬天富 同	一，三五
天厚永 同	一，三二
天厚錫 同	一，四八
天厚昌 同	一，四二
義恩公 同	一，五五
義興公 同	一，四
敬天順 同	一，四五
敬大祥 同	一，四
聚和永 同	一，三五
祥盛永 同	一，二八
順天昌小川表	五，六五
順天德 同	五，六
小號京放長時則	七，六五
彥昌冲 同	七，六
阜隆 同	七，五
楚玉 同	七，五
晉恒祥義 同	七，四
利用 同	七，四
隆記 同	七，四
福昌盛義大毛邊	四七，五八

海外銀價

品名	八月五日	前市
孟買銀塊	四八羅比一三安那	四八羅比一三安那
紐約銀價	四角四分七五	無市
倫敦現銀	十九便六八七五	十九便士一六二五

金價

	八月五日	前市
每昂 新	六磅一八先令八便士半	六磅一八先令八便士

海外土產行情（註：碼頭交貨）

品名	數量	期月	八月五日	前市
東北大豆	每順	七月期	八先令九便士	八先令九便士
東北大豆	每順	八月期	八先令九便士	八先令九便士
生米	每担	七月期	一四先令一便士	一四先令
生米	每担	八月期	一四先令一便士	一四先令
淨生葉	每担	七月期	一三先令	一三先令
紐約棉花	每十磅	七月期	現一一元三〇四分五 期一一元二〇三分	現一一元三〇五分 期一一元二〇二分
芝加哥小麥	每蒲式	七月期	現一元〇二分五 期一元〇三分五	現一元〇二分 期一元〇四分

棉紗現貨

品名	價格
寶允源四尺宣紙	五，七
寶同和 同	五，四
存本生花心蓮	三，三
晉允源同	三，四
貢洋	五，四
特別 同	四，六
志泰魚膠 同	五，六
鼻源同	七，二
惠源無根 同	七，五
惠源同	一，六
小塘棉菜	一，六，五
大洋柿餅	六，三
海沿乾鹽	一，二
村花醬	二，二，五
豐盛醬	三，四
寶花椒	十，一
花椒子	二，
好大柿餅	二，
粉碎生薑	二，
上薑片	二，六
紅棗	二，
好猴毛其干菜	四，五五
中東干菜	四，五，五
漢口麵料雨蓋	三，九五
温州白綫	三，三
廣大料	二，五
洋片月	三，五
小角棍	二，五
大角棍片	一，九角
長棉秋	一，四，八
大紫花球洋金粉	八，五
洋紗香	九，
房紗香	九，
石灰	九，三
大貍毛灰	二，二
大東棉	二，一
村大沙	二，二
紅牙太川占	八，一

棉紗期市

	開盤	高價	低價	收盤
前場 七月期	二七〇，二五	二七二，五	二六九，五	二六九，五
後場 七月期	二七〇，二五	二七一，五	二六九，五	二六九，二五
前場 八月期	二四〇，五	二四九，五	二三九，五	二三九，七五
後場 八月期	二四〇，五	二四〇，五	二三九，	二三九，二五

本市金融

品名	價格
五天津票	九九，二五
寶坤申	一〇〇，三五
貨元票	一〇七，六
貨口票	九〇，三
北平票	一〇〇，二五
濟南票	一〇〇，二五
安南票	
廣州票	
美金票	二二三，七
英金票	三八二，七
日金鈔	
先令鈔	一八二，〇
英金鈔	一八二，〇
日金鈔	二七，五
菲律賓洋	一六，二
菲律濱票	一九，一
坎拿大	三二，五
新加坡	三二，五
六共票	二八，一
法金鈔	二八，一
德金鈔	七七，〇
荷蘭票	七七，〇
法郎票	二二，五
中央	二二，五
掛牌	一〇四，〇
正金	一〇二，〇
掛牌	一〇四，〇

膠海關佈告

第六三七號

案查稽查進口貨物運銷章程案內規定應稽查之洋貨種類一覽表，本關前奉財政部令發，經於本年六月二十九日第六一八號佈告在案。茲已參酌各地走私情形，將前項規定應呈驗運銷執照之洋貨種類，特酌予修正（表內貨物，如由鐵路運輸者，並應呈驗海關完稅憑證），定自本年九月一日起施行等因，附修正貨物一覽表一件。奉此，合亟照錄前項表件於後，仰各商人等一體周知，特此布告。

監督袁思彥　稅務司甘柏操

中華民國二十五年八月三十一日

應呈驗運銷執照洋貨一覽表

人造絲

含有酒精之酒類及飲料（啤酒　毘士忌酒　白蘭地酒　香檳酒　杜松燒酒　日本清酒　各種甜酒）　精

安尼林染料　針

全部或大部份橡皮製靴鞋

藥品　腳踏車及其配件

柴油　煤油

汽發油　罐裝食品

各種紙（包括紙菸紙在內）

各種疋頭（在國內工廠用進口人造絲或攙用人造絲織成之疋頭亦一律稽查）

各種乾海產品（包括江瑤柱「干貝」在內）

燒鹼　糖占

橡皮輪胎及裏胎　各種修飾品（包括肥皂粉，脂粉，及香水在內）

膠海關佈告

第六三八號

案查關於禁止廢絮輸出外洋，前曾頒發第六三〇號佈告在案，茲復奉政府明令，應行禁止輸出外洋之廢絮，乃專指陳舊之棉胎絮而言，其他廢絮，概不在內。

監督袁思彥　稅務司甘柏操

中華民國二十五年九月一日

上海新邨招租

本邨自減租優待以來，所有房屋早經租賃一空，後來者均抱向隅，本主人深覺歉仄，茲有兩幢出租，每月租金四十元，住滿壹年，仍得享受送租一月之優待，每幢計有大房間三間，浴室一間，女僕室一間，廚房一間，衣箱室一間，伙食室一間，另有晒衣台，男僕室，傭人廁所，鐵灶，熱水爐，污水盆等，應有盡有，租價廉，物美之房屋，請從速來定爲荷。

齊東路十六號向宅經租

新新大舞臺

夜戲

張銘武 戰冀州

金鋼鑽 新三娘

小香水 教子

瑞有氏黑色補丸

瑞有氏黑色補丸主治

◁認明商標……以防假冒▷

主治男女貧血，五勞七傷，氣虛咳嗽，先天不足，後天虧損，房勞過度，神經衰弱，夜夢遺精，腎囊潮溼，常出涼汗，子嗣艱難，自汗盜汗，腰腿痠疼，形容枯瘦，飲食少進，年久的白濁或婦女白帶，及年久不愈，凡由腎虧發生各症，服之非常有效，强精固腎，如無病常服，體質强壯，精神充足，永保無腎虧之虞，以免早老貧血體衰之患，如患腎虛之人，早服一日黑色補丸，則早得一日全愈，此藥性質和平，功效甚速，四季服之合宜，毫無流弊，患者購服一試，方知言之不謬也。

定價每瓶一元二角　每打十二瓶十元

△各西藥房均有經售，偏遠無處購買，款匯至總行或分行，交郵不誤，萬無一錯

△總行上海英租界大通路九三一號瑞有氏藥行

△山東總分行濟南緯四路德祥門外瑞有氏藥行

△青島萊蕪一路九號瑞有氏藥行

病理說明書函索即寄

招請外埠經理分銷

贈送婦科藥月圓

調治經血。第一聖藥

有新陳代謝作用，有補給營養機能

婦科藥「月圓」

主治；經血不調，趕前錯後、行經時腹痛發燒，心忙心跳，白帶過多，久不生育，子宮寒冷、腰腿筋骨作痛・久患小產，腹內有塊，跳動，頭迷，四肢無力病，胸膈膨悶，飲食少進，夜不安眠，睡多怪參，行經血色不正，紫黑成塊及淡紅色，氣虛血虧，咳嗽痰喘，時愈時犯，類似邪病，怒氣傷肝，崩漏下血淋漓不止，結婚多年，尚未生育……。

凡婦女患經血子宮各症，早服一日月圓，則早得一日痊愈，而少受一日之痛苦，藥質和平，四季咸宜，順序服用，毫無流弊。

（定價△每盒一元，每打十元，外加郵費兩角▽）△來函購藥每盒至每打均九九

上海英租界大通路一九三十四號瑞有氏藥行

華北總發行天津英租界十七號路一九號瑞有氏藥行

青島總分行萊蕪一路九號瑞有氏藥行

贈送處說明書函索即寄

感謝名醫李竹亭先生

敬啓者，敝人寓本市武定路十二號，於今年二月間小兒振聲忽染重病，屢經中西各名醫調治，或服藥無效，或始效而終反復，總計服藥百劑之多，纏綿八閱月之久，肌骨消瘦，如入膏肓，全家束手，似無幾希之望矣，適有族姪顏程榮提及本市台東鎮菜市一路成仁堂李竹亭先生，一經着手，便知病源，用藥一劑，即見偉效。不數劑而沉痾頓失，其化育再造之功，雖古良醫，不是過也，敝人感激之餘，愧無爲報，謹登報端，藉鳴謝忱，并以告患病者，知所問津焉。

顏矩亭謹啓

吉房招租廣告

茲有江蘇路四十三號院內北樓一座，樓上樓下十六間，客廳，住室，食堂，下房，廚房，廁所，一概俱全，光線良好，空氣流通，全座廉價出租，分租亦可，如有願租者，請駕臨江蘇路四十三號李律師事務所接洽可也。

本主人啓

神內醫院廣告

本院自開幕以來，頗蒙各界歡迎，對於中外患者之醫治，不惜心血力治，院內設備完善，僕役殷勤，看護周到，隨時均能使患者心滿意足，立刻即愈，並有精通外華語醫學士，關於病源問答，毫無阻隔，於治療上亦頗覺便利。

△主治科目　內科　小兒科　皮膚花柳科　X光線科

門診　午前八時至十二時　外診　下午隨診

院長　神內正範

院址：青島高平路十號　電話　四七五七

敬送

遺精　早洩　健忘　不孕　腎虧　腦弱　神秘古方

並贈靈藥醫圖賜索不取分文

先祖瑞章公宦遊舊都，得自內宮，治遺精早洩，健忘不孕，腎虧腦弱等症，照方配服，能使精關强固，容顏美潤，神效驚人，先祖在日，思想靈敏，嘉惠鄉里，三十年來，遵囑公開濟世，各界取方函索即寄，俱奏奇效。

上海虹口塘山路中國腎腦病院

宏濟醫院戒煙廣告

急戒

血清戒法三日至一星期　一等室四十元，善後調養八十元；二等室三十元，善後調養三十元；三等室廿元，善後調養十元

緩戒

服藥或注射一星期至三星期由二十元至八十元　住院者另加住院費

血清戒法爲最迅速最澈底之方法，合於有急務者戒毒之用；服藥及注射爲最舒適之方法，合於體弱年老及女性戒毒之用，其收效則一也。

院址浙江路十二號　電話：五七三二一號

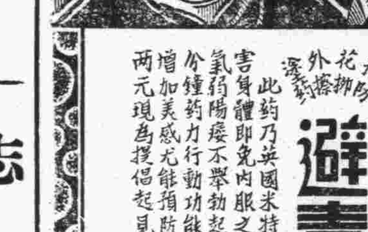

預防花柳　外搽藥

避毒錠

又名性必樂 SINBILOR

此藥乃英國米特大藥廠原製，奇在外搽塗用，無害身體，即免內服之煩，又能見效迅速，凡男子腎虧氣弱，陽痿不舉，勃起力減，遺滑精早洩等症，塗後五分鐘，藥力行動，功能固精益髓，壯陽助氣，發展性慾，增加美感，尤能預防花柳，遇毒不染，每盒壹元，重劑兩元，現爲提倡起見，買一盒另送一盒

香港百福大藥廠總經理

金星大藥房經售　青島中山路

開學用品完全到齊

各種高中教科書

各種初中教科書

各種小學教科書

各種文具表冊

各種自來水筆

青島成和堂書局謹啓

地址濟寧路五十九號　電話四一八〇號

志成英文學社

續招男女生

一，資格；自初學至大學二年級皆收

二，科別；英文科　日文科　分普通班，速成班

四，課目；讀本，文法，會話，文學，尺牘，作文，繙譯，筆記，簿記，最新音學及一切應用文

五，報名時間；除禮拜日外，午前七時至十一時，午後二時至八時，初次入學須繳報名費一元

本社聘請中外大學畢業生擔任教授，富有經驗，學員入學後自知，言之非虛也。

社址禹城路十一號

住房召租　房地出讓

大學路兩湖同鄉會後掖縣路有公寓式住房數所，每所正屋三間，廚房浴室各一間，設備俱全，暑期後特別廉價出租。

上海路住房及正陽關路二十號，貴州路十三號之一，掖縣路三號，咸陽路廿三號等公地，及燕兒島沿海民地，照本出讓

接洽處掖縣路八號樓上姚宅　電話二一二五二號

聲明遺失作廢

啓者鄙人在周村路十二號地內，曾於去年間增築平房一處，業經工務局核准在案，發給營造執照第三八六二號，業已建築完竣，惟查該項房圖二份遺失無着，除呈請工務局補領外，無論何時發現，概作廢紙，特登報聲明。

姜延傑啓

民國二十五年八月　日